

広報

もりまち

Morimachi Public Information 2023
令和5年
12月号
No.804



特集 秋恒例の祭り・イベントが大盛況 2

注目記事 もりもり2万人まつり&農協祭 4

次郎柿 5

賑々しく華やかに舞児還し

「遠州森のまつり」は最終日の11月5日夕刻、三島神社に全ての屋台が集まり、舞の奉納を終えた舞児を社長が役員とともに肩車で男坂を降りて屋台の欄干に乗せ、家族の待つ町内へ送り届けました。写真は、3台目の屋台建造100年目を祝う桑水社(下宿)。

イベントが大盛況!

遠州木林のまつり

遠州地方の秋祭りの最後を飾る「遠州森のまつり」が、11月3日から5日までの3日間繰り広げられました。華やかな神輿渡御・遠御や、勇壮な舞兒遠しで熱気は最高潮に達しました。



秋 恒例の祭り

天方・三倉オープンハウス

第19回

ぶぶぶぶの日

〜のどかな
里山巡り〜

天方・三倉地区の里山巡りを味わう「ぶぶぶぶの日」が11月11日と12日に行われました。地元の人・団体など21箇所をオープンハウスとして解放し、大自然の中でのグルメ体験、古民家カフェ、絹織物や陶芸品の展覧など、様々な田舎の魅力を満喫していただくイベントです。

宿泊施設コテージ・アクティの渡辺一正さんは、訪れたお客さんを施設内や川沿いに案内。渡辺さんは「土曜日の予約が特に多い。若い人からお年寄りまで幅広く利用していただいている」と話し、川遊びやバーベキューができる場所をお客さんに説明していました。

てんぼうの里「たまどん」(鍛冶島)では、おにぎりやみたらし団子、豚汁などを振る舞っていました。ぶぶぶぶの日は、初めての参加ということもあり、店内には大勢の人が食事を楽しみ、ゆっくりくつろいでいる様子が見受けられました。



コテージ内の施設を案内する渡辺さん(右)



たまどんの店内で食事を楽しむ人たち

全国のクラフト作家が勢揃い

第8回

木村町クラフトフェア

「森町クラフトフェア」が11月11日と12日、アクティ森で開催され、陶磁・ガラス作家など、全国からクラフト作家のブース39店舗が集まり、アクセサリーや陶磁器などの展示販売を行いました。独自の作風にこだわるクラフト作家たちが一堂に集まる機会とあって会場は大勢のファンや家族連れで大賑わい。作品を手にとって鑑賞したり、作家と会話したりするなど、のんびりと秋の休日を楽しんでいました。



作品を見てまわる来場者たち



第36回森町産業祭

もりもり

11月19日

2万人まつり & 農協祭

～多彩なステージイベントや盛りだくさんの地場産品で大盛況～



森町文化会館で11月19日、4年ぶりの通常開催となる「もりもり2万人まつり & 農協祭」が盛大に行われました。138の出店ブースが設置され、新鮮な野菜などの地場産品や北海道森町の物産などを買い求める人たちが大賑わい。ステージでは、森町プロモーション大使の委嘱式や市町対抗旗伝森町チームの壮行会、ダンスや演奏など多彩な芸能も披露され、会場を盛り上げました。



森町プロモーション大使を紹介します

メインステージで森町プロモーション大使の委嘱式が行われ、新たに5名が加わりました。2年間よろしくお願いします。



山口真里亜さん (森町)
様々な世代の方に「静岡県の森町」の魅力をもっと知っていただきたいと思っています。



松本紗弥さん (浜松市)
森町の自然や豊かさを伝えられるようにがんばっていきます。



松本真奈さん (浜松市)
森町の魅力を様々な方法で伝えていきたいと思っています。



藤井ともよさん (森町)
森町のおいしいスイーツを世界に発信していきたいと思っています。



安藤由佳理さん (森町)
森町の魅力を最大限に発信していきたいと思っています。

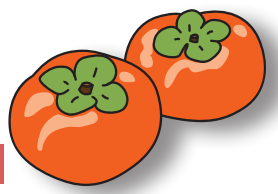

原木の里 わが町の特産

次郎柿

●収穫体験と給食への贈呈●

子どもたちに地元特産の治郎柿について、おいしさや育て方などを知ってもらおうと、JA遠州中央森町柿部会(小澤芳巳会長)が収穫体験と学校給食への贈呈を行いました。

10月25日、宮園小3年生が学校近くの柿園で、柿の見分け方を教えてもらい、採果はさみで丁寧に摘み取りました。

11月13日、小澤会長が教育委員会を訪れ、野口教育長に学校給食用の柿を贈呈しました。



1



2



3

1 柿園で試食する児童 2 教育長に柿を手渡す小澤会長(左) 3 手を伸ばして摘み取る児童



4



5



6

4 献上柿を採果する太田さん 5 選別してブラシで磨く職員 6 箱詰めされた献上柿

※「治郎柿」と「次郎柿」の呼称については、各関係機関の指定に基づいています。

●110回目の献上柿●

皇室献上次郎柿の採果と箱詰め作業が11月7日に行われました。太田知宏のりひろさん(南町)の柿園から採果した柿とJA遠州中央森町柿部会員の柿園から集荷された合計640個の柿から、厳選した160個を丁寧に箱に梱包し、宮内庁に発送しました。

太田さんは今年の次郎柿について「夏の猛暑の影響で収穫量は少ないが、大きさは平年並みで甘みは乗っている」と話しました。

●柿の収穫に感謝！次郎柿ワインの完成祈願●

森町治郎柿原木保存会と森町次郎柿ワイン推進協議会は11月10日、「治郎柿原木収穫感謝祭及び次郎柿ワイン完成祈願祭」を森町商工会で開きました。

栄町上にある甘柿の代表種「次郎柿」の原木は県指定天然記念物。関係者たちは、全員で原木のある方向に拝礼し、今年の収穫に感謝しました。続いて、次郎柿ワインの完成を祈願。製造発売24年を迎え、今年は約2100本の次郎柿ワインを製造し、12月22日から町内の酒販店で販売が行われます。

(3) その他の手当

区分	内容
扶養手当	配偶者／6,500円、 扶養／子10,000円、父母等6,500円 16歳～22歳／5,000円加算
住居手当	借家／家賃に応じた額 (最高 28,000円)
通勤手当	通勤距離2km以上の職員 自動車など／通勤距離に応じ 3,800円～31,600円 公共交通機関／6か月定期券金額

5 特別職及び議員の報酬等の状況 (令和5年4月1日現在)

区分	給料(報酬)月額	期末手当支給月数
町長	624,600円	6月期 2.20月分
副町長	576,000円	12月期 2.20月分
教育長	514,000円	計 4.40月分
議長	290,000円	6月期 1.65月分 12月期 1.65月分 計 3.30月分
副議長	227,000円	
委員長	213,000円	
議員	203,000円	

6 部門別職員数の内訳(各年度4月1日現在)

部門	区分	職員数		対前年 増減数	備考
		令和4年	令和5年		
一般行政	議会	3	3		
	総務企画	36	35	△1	特別職を除く
	税務	11	11		
	民生	14	15	1	
	衛生	10	9	△1	
	農林水産	10	11	1	
	商工	6	7	1	
	土木	14	14		
	小計	104	105	1	
特別行政	教育	41	39	△2	教育長を除く
公営企業等	病院	192	191	△1	
	水道	5	5		
	下水	3	4	1	
	その他	12	12		
小計	212	212			
総合計		357	356	△1	



1 人件費の状況(一般会計決算)

区分	決算額	比率
特別職・議員等報酬	299,524千円	21.4%
職員給与	805,229千円	57.4%
共済組合等負担金	180,594千円	12.9%
退職手当組合負担金	85,104千円	6.1%
災害補償費	31,215千円	2.2%
人件費計	1,401,666千円	100.0%

令和4年度の人件費は、14億166万6千円で、歳出総額(99億3,054万8千円)に占める割合は、14.1%です。人件費は、特別職・議員等に支給される報酬などを含みます。職員給与の内訳は、給料、期末・勤勉手当、職員手当で、1人当たりの平均年間支給額は、555万3千円です。

2 職員給与費の状況(一般会計予算)

区分	職員数	給与費			
		給料	職員手当	期末・勤勉手当	計
5年度	152人	554,877千円	84,169千円	219,415千円	858,461千円

※給与費は、令和5年度当初予算に計上された額です。
※職員手当には、退職手当組合負担金が含まれません。

3 職員の平均給料月額、平均給与月額 および平均年齢(令和5年4月1日現在)

区分	一般行政職		
	平均給料月額①	平均給与月額②	平均年齢
分	300,300円	328,896円	40.4歳

区分	技能労務職		
	平均給料月額①	平均給与月額②	平均年齢
分	298,400円	308,820円	57.0歳

※①給料:基本給 ②給与:基本給+諸手当

4 職員手当の状況(令和5年4月1日現在)

(1) 期末・勤勉手当

区分	期末手当	勤勉手当
6月期	1.20月分	1.00月分
12月期	1.20月分	1.00月分
計	2.40月分	2.00月分

※支給率は、国と同じです。

(2) 退職手当

区分	自己都合	退職募集・定年
勤続20年	19.6695月分	24.586875月分
勤続25年	28.0395月分	33.27075月分
勤続30年	34.7355月分	40.80375月分
最高限度	47.709月分	47.709月分

※支給率は、国と同じです。

町職員の給与や職員数などをお知らせします

問 役場総務課職員係 ☎856301

町職員の給与は、国家公務員に準じて町議会の議決を経て決められています。町民のみなさんに理解をいただくために、町職員の給与・職員数などの概要をお知らせします。

給与所得者の方を対象とした住宅ローン控除相談会のご案内

問 磐田税務署個人課税部門 ☎32-6114 (ダイヤルイン)

住宅ローンを利用して住宅を新築又は購入し、所得税の確定申告により住宅ローン控除(住宅借入金等特別控除)の手続きをすると、源泉徴収税額から還付(又は納付税額が減少)される場合があります。

磐田税務署では、給与所得者の方を対象に、**住宅ローン控除相談会**を次のとおり実施する予定です。

なお、相談会では、基本的にご自身のスマートフォンで申告をしていただきます。ご来場の際には、事前にマイナポータルアプリをインストールするほか、以下に記載の「住宅ローン控除の手続きに必要な書類等」のご準備をお願いします。

1 開催日・場所等

会場	開催日	開催時間	受付方法
磐田市福田中央 交流センター (磐田市福田1587-1)	令和6年 2月13日(火) 2月14日(水) 2月15日(木)	9:00~17:00	入場整理券は、国税庁LINE公式アカウントで相談希望日の10日前から事前発行できます。また、相談日当日の午前9時から会場でも配布しますが、定員に達した時点で配布を終了します。  ◀ 国税庁LINE公式アカウント

※駐車場の混雑が予想されますので、公共交通機関をご利用ください。

2 住宅ローン控除の手続きに必要な書類等

①	令和5年分給与所得の源泉徴収票(給与所得者の場合) ※給与所得が2ヵ所以上ある場合は、そのすべての源泉徴収票が必要です。
②	住宅ローン控除を受けるために必要な書類等 ※適用する控除の種類により必要な書類や要件等が異なりますので、詳細はこちらをご確認ください。  ※住宅取得等資金の贈与を受けた方で、「住宅取得等資金の非課税の特例」を受ける場合は、適用要件や必要書類について国税庁ホームページをご覧ください。
③	医療費控除・寄附金控除(ふるさと納税ワンストップ特例の申請書を提出された方も含まれます。)等の所得控除を受けられる方は、その金額が分かる書類
④	マイナンバーカード(お持ちでない方は、①番号確認書類として、マイナンバーの記載のある住民票又は住民票記載事項証明書と、②身元確認書類として、運転免許証など) ※通知カードは、記載された氏名、住所などが住民票に記載されている内容と一致している場合に限り、引き続き番号確認書類として利用できます。
⑤	スマートフォン及びマイナンバーカード(お持ちの方)発行時に設定したパスワード(※) (※)署名用電子証明書(英数字6桁~16桁)及び利用者証明用電子証明書(数字4桁)
⑥	所得税の還付を受ける方は、振込先が分かるもの(申告者ご本人の口座に限ります。)
⑦	筆記用具(黒色ボールペン)、電卓



赤十字奉仕団が 包装食袋で炊き出し



食材を包装食袋に詰める参加者たち

赤十字奉仕団は10月2日、保健福祉センターで包装食袋を使用した炊き出しを行いました。今回のメニューは白飯、ツナカレー、だし卵の3品。21人が5つのグループに分かれて、苦戦しながらも声を掛け合い、協力して食材を包装食袋に詰めました。続いて、屋外で大鍋を使って1時間ほど煮込み、温まった食材を参加者でいただきました。緊急時にも役立つ技術を周りの方と確認しながら学ぶ貴重な研修会となりました。

人権擁護委員に相羽さん 新任、山田さん再任



山田廣さん

相羽公子さん

相羽公子さん(福田地)、山田廣さん(西俣)が10月1日付で法務大臣から人権擁護委員として委嘱されました。

豊田合成(株)森町工場 が収益金を寄付



寄付金を手渡す大城さん

豊田合成(株)森町工場(原口博吉工場長)と豊田合成(株)労働組合森町支部(大城健司森町支部委員長)は10月10日、7月に開催した納涼祭のバザー収益金による寄付金4万円を町に寄付しました。

江東区民まつりで 森町の魅力を発信



笑顔でもてなす森町ブース

森町観光協会は10月14日、東京都江東区で開催された「江東区民まつり」に森町ブースを出店し、都会に住む人々に遠州の小京都・森町をPRしました。首都圏からの観光誘客と森町の認知度向上及び特産品等の産業振興を図ることが目的で、今年で6回目の出店となりました。森町を代表するお茶やクラウンメロン、梨ピール、秋の名物となった栗蒸し羊羹をはじめとした和菓子などを販売し、多くの来場者が森町ブースを訪れました。

都内で森町出身者 らが3回目の交流会

東京都中央区で10月14日、3回目となる「森町ふるさと交流会」を開催しました。森町の魅力発信とともに、町を応援していただくためのネットワーク作りを目的としたものです。首都圏に住む森町出身者や学生、森町にゆかりのある方など約40人が参加しました。太田町長は、昨年と今年の間台風被害と復旧状況や森町名誉町民杭泊柏樹さんの寄贈作品展、ふるさと納税など町政について話をし、「森町の現状、良さをもっと多くの人に知ってもらうため、皆さんにも情報発信してほしい」と呼びかけました。



町長の話聞く参加者たち

地域おこし協力隊通信

No.20

地域おこし協力隊の松葉です。11月12日のぷぷふの日に、鍛冶島地区の古民家「たまだん」で軽食や農産物の販売を行いました。夏季には、かき氷の販売を行っていましたが、今回は地域の皆さんが主体となってオリジナル商品の開発をしました。鍛冶島でとれたお米3種の食べ比べセットと交通安全を祈願した三色団子です。当日はE-マウンテンバイクツアーの休憩ポイントとしても利用してもらい、多くの人がたまだんで食べたり飲んだり歓談したりと！磐田市の農林環境専門職大学の学生のお手伝いもあり、さまざまな世代が集まる活気に溢れた光景が広がっていました。



鍛冶島おはぎり3種セット



10月28日、文化会館大ホールにて、森町ゆかりの偉人講演会「藤江勝太郎と台湾茶〜烏龍茶といえは藤江技師〜」が開催されました。森町茶業史編集委員の樺島彩波さんを講師に迎え、藤江勝太郎氏が生涯をかけてなされた数々の功績について語りました。樺島さんは「藤江勝太郎さんは明治期に自分の利益のためではなく、日本の茶業全体の発展を第一に考え、森町を拠点として烏龍茶の製法を広め、その後台湾に渡り、台湾茶業の発展に貢献された」と話しました。



森町ゆかりの偉人
「藤江勝太郎」講演会

藤江勝太郎氏の功績について話す樺島さん



目録を手渡す中根会長(中央)と一木幹事(左)

森町ライオンズクラブ(中根信一郎会長)は11月6日、教育委員会を訪れ、町内の保育園や幼稚園、小中学校にチューリップの球根2,300個を寄贈しました。昭和52年から「花いっぱい運動」として同クラブが毎年続けている活動です。中根会長は「来年の春、お子さんや父兄の方に喜んでもらえたら」と目録を手渡すと、野口教育長は「学校に潤いを与える球根をいただきありがたい。子どもたちにとって花のある環境は心にもプラスとなる。大事に育てていきたい」と話しました。

チューリップで
花いっぱい学校に

「森の誉」
一等 優等 (株)太田茶店
一等一席 (株)太田茶店
【森の香】
優等 (株)おさだ製茶
一等一席 (株)太田茶店

「第58回森の茶仕上げ品評会」が11月8日、森町茶業センターで開かれました。町内茶商から「森の誉」に30点、「森の香」に34点が出品され、お茶の仕上げ技術を競いました。外観、香り、水色、滋味の観点で、市場関係者による厳正な審査の結果、総合得点が最も高い総合優勝に(株)太田茶店、優秀賞に(株)おさだ製茶が選ばれました。



外観を慎重に吟味する審査員

お茶の仕上げ技術を
競う



高校生とかるたを楽しむ参加者たち

ゲストハウス森と町(新町)で11月8日、オレンジカフェが開催され約20人が参加しました。オレンジカフェとは、認知症のある人もそうでない人も集まることが出来る場です。認知症に対する社会の理解を深めるため、認知症の当事者の思いや地域で前向きに暮らす姿を伝えていく認知症希望大使の三浦繁雄さんの話を聞いて、遠江総合高校の生徒たちは地域共生について学び、参加者たちは認知症を自分事として考える良い機会になりました。

認知症希望大使を招き
オレンジカフェ開催



助成事業で購入した備品

黒田町内会は、宝くじの社会貢献広報事業による助成金を利用し、公民館のテレビやエアコンといった電化製品を整備しました。今回購入した備品は町内会活動に有効活用され、公民館は今まで以上に集いの場、憩いの場として重要な役割を果たします。今後ますますのコミュニティ活動の活性化が図られます。

宝くじ助成事業で
町内会備品を購入

もり

もり

Topics

もりまちの情報! ニュース! etc.

文化の秋! 町民文化祭



作品を鑑賞する来場者たち



会場を盛り上げたステージ発表

第44回森町民文化祭が10月12日～15日、文化会館で開催され、文化協会加盟などの文化・芸術団体が日ごろの活動成果を発表しました。館内ギャラリーなどでは生け花、絵画や書、俳句、写真などの作品177点がずらりと並び、大ホールでは13団体が合唱や大正琴の演奏、舞などの演目を披露。また、茶室では4年ぶりに茶席が設けられました。来館者は、多彩な作品を鑑賞したり、華やかなステージ発表に拍手を送ったり、お茶をたしなんだり文化の秋を楽しみました。

電動アシスト自転車でダムを快走!



電動アシスト自転車を試乗する参加者たち

町では10月1日、電動アシスト自転車の利活用を促進するため、町内の事業所と連携して試乗会を開催しました。コースは全3コース。初級者は森町体験の里アクティ森内に作られた特設コースを、中級者は旧遠州中央農協天方支店までの3.4kmコースを走りました。上級者は、アクティ森から太田川ダムまでの往復約20kmの長距離コースを秋の風景を楽しみながら乗り心地や性能を体験しました。

実りの秋を収穫稲刈り体験



収穫体験をした一宮幼稚園児

一宮幼稚園で10月12日、一宮の水と環境を守る会(榊原淑友会長)の指導のもと、年中・年長の園児が稲刈り体験をしました。お米の成長や季節を肌で感じてもらえるよう、会員の皆さんの協力により実現。子どもたちは、6月に田植えをした田んぼに入り、鎌を使って慎重に稲を刈り取りました。最初はごちない手つきの園児らも、慣れてくると手早く刈り取れるようになりました。



スマホやパソコンからアクセス

広報もりまち動画版

森町
ホーム
ページで
動画公開中

インターネットで「広報もりまち動画版」と検索していただくか、右のQRコードをスマホや携帯から読み取ってください。



大きなサツマイモがとれたよ!



収穫したサツマイモを持ち上げる児童

宮園小の近くの畑で10月25日、2年生37人の児童らがサツマイモの収穫体験をしました。児童たちに自然と触れ合う機会をもってもらおうと、地域の人たちの協力により毎年行っています。手やスコップを使って、つるのまわりの土を掘り起こし、サツマイモを探し当てると児童らは「掘るのを手伝って」と声を上げながらサツマイモを高々と持ち上げ、満足気な笑顔を見せていました。

支え合いの輪を広げよう



最後に「かきみちゃん(森町オレンジカフェ)」と写真撮影

ふれあいまつり実行委員会は10月29日、福祉への理解を深める「2023もりふれあいまつり」を総合体育館で開催しました。バザーや輪投げ、抽選会のほか、ステージでは摩耶保育園児による祭りばやしや三木の里手話サークルによる歌やクイズを披露。地域包括支援センター「認知症予防啓発」では、子どもたちがクイズを通して認知症を知るなど、親子で理解を深めていました。

ほくほく、甘くておいしいよ!



収穫体験をした後の焼き芋パーティ

一宮幼稚園で11月9日、一宮の水と環境を守る会の指導のもと、全園児がサツマイモ掘りを体験しました。園児たちは、サツマイモを探しあてると、元気よく素手で掘り起こしました。収穫後には、参加者全員でたき火の中でよく焼かれたサツマイモを実食。「あつあつでおいしい、皮までおいしい」「おいしくてたまらない」などと感想が聞かれました。

地域の人とぼた餅づくり



地区の会員から丸め方を教わる児童

森地区更生保護女性会は11月14日、森小学校1年生を対象に、ぼた餅づくり交流会を開催しました。当会は、犯罪や非行を防止し、誰もが安心して暮らせる地域社会づくりを支援するボランティア団体として子供を見守る活動も行っています。マスクに三角巾、エプロン姿の児童らは、地区の会員の指導のもと、もち米をすりつぶして丁寧に丸め、あんこで包んでぼた餅を完成させました。

第四話 徳川家康ゆかりの鋳物師・山田七郎左衛門（その四）

【広報もりまち令和5年10月号「森町の歴史・第三話」からのつづき】

森の鋳物師・山田七郎左衛門は、家康の戦に従軍し、陣釜や陣鐘、大筒の弾、石火矢等の最新の武器を鋳造する、家康の御用武器職人でした。

山田家の由緒書によれば、天正2年（1574）、家康の一之瀬出陣（犬居城攻め、三方ヶ原に続く負け戦）の折、浜松への帰城の道案内を七郎左衛門が務めたことから繋がりができ、天正12年（1584）の小牧・長久手の戦いにおいて軍用を務め、その褒美として、天正15年（1587）、家康から「駿遠両国鋳物師惣大工職」の朱印状を与えられました。その後、天正18年（1590）の小田原攻めにも従軍しました。

天正18年（1590）8月、豊臣秀吉により徳川氏が関東に移封となり、朱印状は効力を失いましたが、慶長5年（1600）の関ヶ原の戦い以後、駿遠両国は再び徳川氏の勢力下に置かれました。慶長12年

（1607）には家康が駿府に入り、七郎左衛門の地位は復活し、駿府横田町に一町の土地を与えられ、そこで駿府御用の鋳物を鋳立てました。しかし、この細工場は出水によって使用できなくなり、代わりに江尻（静岡市清水区）に一町の土地を与えられました。江尻には弟の六郎左衛門が居住し、後に駿府における御用鋳物師を務めるようになりました。駿府横田町と江尻の鋳物師居住地は、鋳物師町と呼ばれました。

慶長19年（1614）、京都方広寺大仏殿の梵鐘を鋳造する際には、病気の七郎左衛門の代わりに六郎左衛門が駿遠両国の鋳物師小工を伴い上京し、七郎左衛門から伝授された方法により梵鐘の鋳造に成功しました。この梵鐘の銘文をめぐる「方広寺鐘銘事件」が、大坂冬の陣へと繋がりました。つづく。



方広寺の梵鐘（明治期撮影）
（ロサンゼルス郡美術館所蔵）

問い合わせ先 教育委員会社会教育課文化振興係 ☎85-1114

杭迫柏樹コレクション展を開催

10月24日から文化会館の常設展示室で、森町名誉町民の杭迫柏樹さんから昨年寄贈いただいた美術品を、3期に分けて展示しています。展示している作品は、文化勲章受章者や日本芸術院会員の方々による洋画、日本画、彫刻等の作品全31点。会場を訪れた町民は、日本を代表する芸術家の作品を間近で鑑賞し、心豊かな時間を過ごしました。第3期は12月24日（日）まで。



作品を鑑賞する来館者たち

確定申告にはe-Tax申告が便利です!

問 磐田税務署個人課税部門 ☎32-6114 (ダイヤルイン)

令和5年分の確定申告は、スマートフォンとマイナンバーカードを利用した「ご自宅からのe-Tax申告」を是非ご利用ください。

国税庁ホームページの「確定申告書等作成コーナー」では、画面の案内に沿って入力・操作することで、申告書や青色申告決算書・収支内訳書の作成・送信が可能です。

確定申告書等作成コーナーを利用した入力方法などの動画をご案内しています。「確定申告動画」で検索してください。

▼確定申告書等作成コーナー



▼動画で見る確定申告



スポーツ情報

Sport information



■ 第47回浜松市空手道選手権大会

10月15日(日) / 雄踏総合体育館

団体名: 日本空手道尚武会森町道場

【形小学6年生男子の部】

【優勝】 佐藤慶弥(飯田小)

【準優勝】 松下龍一(飯田小)

【組手小学6年生男子の部】

【準優勝】 佐藤慶弥(飯田小)

【第3位】 松下龍一(飯田小)

【組手小学3年生女子の部】

【第3位】 佐藤千歳(飯田小)



■ 第24回しずおか市町対抗駅伝選手壮行会

11月19日に開催された「もりもり2万人まつり&農協祭」で、12月2日(土)の「しずおか市町対抗駅伝」に向けた壮行会が行われ、亀澤進実行委員長から袴谷友希選手に指名証が、友田貴久主将に代表旗が手渡されました。小國神社の打田文博宮司より激励の言葉をいただき、選手たちは健闘を誓いました。天野元文監督は「選手が全力で走れるようにコロナ前と変わらない熱い応援で私たちの背中を押してください」と来場者に呼びかけました。

※大会結果など詳細は広報もりまち1月号に掲載予定です。



全員で「がんばろう!」三唱



町民の皆さんと元気にかわせみ体操をしました!

10月29日、「ふれあいまつり」が4年ぶりに開催され、当院リハビリテーション室もブースを構えて体力測定とかわせみ体操を実施しました。

森町のご当地体操である、かわせみ体操には、子どもから高齢者の方まで多くの町民の皆さんが参加し、元気に楽しく体操を行うことができました。



握力測定の様子



森のよろず相談窓口を開設しました!

より良い医療サービスを提供していくため、意見や相談をお受けする窓口を設置しています。患者さん、ご家族、どなたでもご相談ください。

【こんなことで困っていませんか?】

- ・療養生活上の不安や悩みに関すること
- ・住宅医療に関すること
- ・治療、検査、薬に関すること
- ・看護に関すること
- ・設備に関すること
- ・職員の対応に関すること
- ・医療安全や院内感染に関すること
- ・看護師特定行為に関する相談 など



ご希望の方は、電話でお問い合わせください。

※ご相談内容により、担当者が不在の場合は後日となる場合があります。

森町地域包括ケア講座 No.5



ちゅうぶかんしょうこうぐん
肘部管症候群
—^{ひじ}肘で生じる末梢神経障害—

肘の内側、後方には尺骨神経が走行します。尺骨神経は肘で骨と靭帯に囲まれた肘部管というトンネル内を走行します。このトンネル内で尺骨神経が圧迫され麻痺を生じるのが肘部管症候群です。肘部管症候群は手根管症候群(広報もりまち9月号掲載)に次いで頻度の高い末梢神経障害であり、年間10万人当たり21人に発生すると報告されています。

症状は小指側の掌、甲、薬指(小指側の半分)小指全体のしびれ感、痛み、握力低下です。ただし前腕までしびれ感を生じることはありません。

多くは60歳以降の男性、特に建設業、農業に携わる方に発生し、原因の8割以上が肘関節における関節の変形により起こります。そのため肘部管症候群

の患者さんは神経の症状と共に肘関節の動きの悪さ、痛みを訴えることが多くあります。

簡便な診断法として肘屈曲テストがあります。ご自身でも確認できる方法があります。これは肘をできる限り30秒間曲げた状態で、薬指、小指のしびれ感が生じるかを見る検査です。

この検査で、小指、薬指のしびれ感があり、肘の動かしにくさを感じる場合は、是非一度整形外科にご相談ください。





食推協
おすすめ
メニュー♪

毎月19日は
食育の日
です

森のレシピ

鶏肉と野菜の塩麴
トマトソース(4人分)
(1人分) 233キロカロリー
タンパク質23.8g
食塩相当量2.1g



材料(4人分)

鶏むね肉……………350g
塩麴(肉漬け用)…大さじ1
しめじ……………1袋(100g)
ピーマン……………4個(100g)
【トマトソース】
ニンニク……………1かけ
カットトマト缶……………1缶
塩麴……………大さじ2
砂糖……………大さじ2
油……………小さじ2
(お好みで)黒こしょう…少々



作り方

- 1 鶏むね肉は一口大の薄切りにし、塩麴をもみ込んでおく。
- 2 しめじは石づきを切ってほぐす。ピーマンはヘタと種を取り、食べやすい大きさに切る。ニンニク(ソース用)はみじん切りにする。
- 3 【トマトソース】フライパンに油をひき、ニンニクを入れ弱火で炒める。Aを加えて全体を混ぜ、沸騰したら中火で5~6分煮る。とろみが出たら火を止め、一旦取り出しておく。
- 4 きれいなフライパンに油をひき、鶏むね肉を入れて両面を焼く。肉に火が通ったら、しめじ、ピーマンを入れ炒める。野菜に火が通ったら3のソースを入れ、具材と絡めて完成。

発酵調味料で 簡単ヘルシーレシピ

【塩麴(しおこうじ)】とは、麴と塩、水を混ぜて発酵させた調味料で、日本では古くから利用されてきました。麴にはビタミンB群が豊富で、疲労回復や美容に効果が期待されています。また、炭水化物やタンパク質を分解してくれるため、消化が促進されて胃腸の負担を軽減する効果もあります。麴の力で、お肉はやわらかく、トマトの旨味が引き立つ一品です。ぜひお試しください♪



子育てコーナー

リトミックランド
～遊びながら音楽に触れる～



親子でタンバリンを叩いて遊ぶ子どもたち

子育て支援センターは11月14日、幼児を対象にしたリトミックランドを保健福祉センターで開催し、6組の親子が参加しました。

講師の飯田妙子先生と関貞代先生のピアノの演奏と歌が始まると、子どもたちはリズムに合わせて笑顔でタンバリンやカスタネットを叩きました。また、くまのぬいぐるみやりんご、宇宙人のイラストなど、音楽に合わせて次々と出てくるものに興味を示し、みんなでじっと見つめていました。



くまのぬいぐるみに夢中のようす



新しい仲間を紹介

わが家のアイドル



(左) 武藏島 颯汰くん (5歳)
(右) 武藏島 琉生くん (3歳)
(円田)

いつまでも兄弟
仲良しでいてね。

写真大募集!

広報もりまちでは町内在住の子どもの写真を募集しています。この機会に、お子さんを「広報紙デビュー」させてみませんか。年齢制限等はありません。申・問 役場企画財政課広報統計係(電話85-6306) 電子申請フォーム <https://logoform.jp/form/wcGa/22836>



健康・医療 1月

夜間・休日救急
 公立森町病院 ☎85-2181
 家庭医療クリニック巡回診療
 ☎85-1340
**しばらくの間、巡回診療を
 休止します。**

時間外の窓口開庁 1月

●開庁日時
 ・住民生活課
 10日(水)、17日(水)、24日(水)、
 31日(水)19:00まで
 戸籍・住民票・印鑑証明書・旅券・
 マイナンバーカードの交付など
 ※転入・転出などの住所異動の手続きは
 できません。
【マイナンバーカードの日曜交付】
 28日(日)8:30~12:00
 マイナンバーカードの交付・申請補助・
 電子証明書の更新など
問 住民生活課
 ☎85-6312

健診・講座・講演会など

- ボデイトークを楽しむ会
 15日(月)13:30~15:30
所 保健福祉センター
問 健康こども課
 ☎85-6330
- 森アリーナトレーニング教室
 10日(水)、17日(水)、24日(水)、31日(水)
 13:30~15:00
定員 4名
対象 65歳以上で医師から運動
 制限されていない方
所 森アリーナトレーニング室
問・申 地域包括支援センター
 ☎85-6341
- 頭の元気度測定日
 18日(木)9:00~15:00(要予約)
所 保健福祉センター
問・申 地域包括支援センター
 ☎85-6341

納税など 1月

(納期限1月31日)
 町県民税……………第4期分
 国民健康保険税……………第7期分
 後期高齢者医療保険料(普通徴収)
 ………………第6期分

催し 1月

- 森のKトラ市
 21日(日)9:30~12:00
所 役場前西側駐車場
問 森の軽トラ市実行委員会
 (商工会内)
 ☎85-3126
- 森町はたちの集い
 7日(日)受付9:10~、開式9:45
所 文化会館大ホール
問 教育委員会社会教育課
 ☎85-1112



ミキホール公演ガイド

第27回 新春 森町寄席

2024年
1/27 土

開場 13:30
 開演 14:00

入場料(税込)
 一般 4,500円
 友の会 4,000円



チケット販売中

会場:森町文化会館 大ホール《全席指定》
 ※未就学児の入場はご遠慮ください。

**渡辺真知子コンサート2024
 ~花束をありがとう~**

2024年
2/10 土

開場 15:00
 開演 15:30

入場料(税込)
 一般 6,500円
 友の会 6,000円



チケット販売中

会場:森町文化会館 大ホール《全席指定》
 ※未就学児の入場はご遠慮ください。

主催: 森町ミキホール文化振興会

チケット販売所 森町文化会館、磐田市市民文化会館[かたりあ]、磐田市情報館(ららぽーと磐田1F)、兵藤楽器店掛川店、アクトシティチケットセンター
 チケットぴあ Pコード 寄席[521-567] 渡辺[253-910] 10:00~ HP/t.pia.jp/

☎ 森町文化会館 ☎85-1111 ※12/28~1/4まで休館、月曜休館(月曜日が祝日の場合は火曜日以降の平日が休館日)
 HP <https://www.town.morimachi.shizuoka.jp/bunka>

相談 1月

- **人権相談** 所 町 問 住
11日(木) 13:00~15:00
- **行政相談** 所 町 問 住
11日(木) 13:00~15:00
- **年金相談(要予約)** 所 体
10日(水) 9:30~12:00
問 掛川年金事務所 ☎0537-21-5524
- **心配ごと相談** 所 保 問 社
9日(火)、15日(月) 9:00~12:00
- **成年後見制度相談所(要予約)** 所 保 問 社
9日(火) 13:30~16:00
- **障がい等地域生活相談室(要予約)(知的・発達障がい)** 所 保 問 福
12日(金)、26日(金) 9:00~16:00
- **消費生活相談**
水曜日は消費生活相談員駐在
平日8:30~17:15
所・問 役場産業課 ☎85-6319
- **暮らしの何でも相談(電話相談)**
平日9:00~17:00
ライフサポートセンター中東遠事務所
☎33-3715

所 町 町民生活センター	問 住 役場住民生活課 ☎85-6312
保 保健福祉センター	福 役場福祉課 ☎85-1800
体 体育館	社 社会福祉協議会 ☎85-5769

子育て 1月

- 健診・相談**
所 保健福祉センター
問 役場健康こども課
☎86-6330
- **予防接種のしおり交付**
9日(火) 9:15~9:30受付
 - **1歳児相談**
17日(水) 午前 ※
 - **2歳6か月児健診**
24日(水) 午前 ※
 - **3歳児健診**
10日(水) 午後 ※
 - **赤ちゃん健康相談**
30日(火) 午前(事前予約制)
- ※受付時間は個別にご案内します。
- 児童館イベント情報**
☎85-2839 月曜祝日休館
- **おはなしぶらんこ**
6日(土)、13日(土) 10:30~11:00
 - **手づくりクラブ**
13日(土) 13:30~15:00

- **作ってみよう**
16日(火)~21日(日) 9:00~16:00
 - **高校生と遊ぼう**
20日(土) 10:00~12:00
 - **絵本の読みきかせイベント**
20日(土) 10:00~10:40
 - **節分イベント**
27日(土) 14:30~15:30
- 子育て支援センターイベント情報**
☎85-2839 月曜祝日休館
- **森のくまさん広場**
10日(水)、17日(水) 10:30~
 - **すくすくクラブ(申込制)**
11日(木) 10:00~11:00
 - **のびのびクラブ(申込制)**
18日(木) 10:00~11:00
 - **移動子育て支援センター(飯田総合センター)**
19日(金) 10:00~11:15
 - **赤ちゃんと一緒に**
23日(火) 10:00~11:30
 - **移動子育て支援センター(一宮総合センター)**
24日(水) 10:00~11:15

図書館 アニメーション

《読み聞かせ会のお知らせ》
クリスマスにちなんで下記のとおり読み聞かせ会を開催します。ちょっとしたクリスマスプレゼントを用意して、皆様のご参加をお待ちしています。



記

1 日 時 12月17日(日)
10時30分から11時

2 場 所 図書館内 絵本コーナー

3 対 象 者 どなたでもご参加いただけます

※来館される方へお願い
図書館は基本的に静かに過ごしていただく施設ですが、この日は読み聞かせの音が館内に響く可能性があります。短い時間の開催となりますので、ご理解、ご協力をお願いいたします。

イラストは遠江総合高校の生徒さんが描いてくれました。

問 森町立図書館 ☎85-1113 (9:00~17:00 水曜のみ19:00まで月曜休館)
※月曜日が祝日の場合は火曜日以降の平日が休館日

Go! Go! アクティ森 ~とっておきの情報を紹介~



冬の訪れをアクティ森で楽しもう☆

アクティ森レストランかわせみでは、冬の新メニュー“森の姫牛をじっくり煮込んだビーフシチュー”が登場します。濃厚なコクと旨みでご飯も進みます。身体も心も温まる一品をこの機会に是非ご賞味ください♪

また体験工房では、冬の時期に合わせた作品を作ることができます。

クリスマス仕様のポリマークレイ体験や2024年の干支“辰”をモチーフとした手ひねり体験がオススメです!

問 **アクティ森** ☎85-0115(水曜定休)

シニア向けスマホ講座受講者募集

スマホは初めてという方でも安心。基本から学び、生活を便利に楽しくしてみませんか。

と き 令和6年1月23日から毎週火曜日10:00~12:00全4回

ところ 森町町民生活センター

対象 森町在住の60歳以上の方

定員 16人

申込締切 令和6年1月10日(水)

※申込多数の場合は抽選

申込方法 電話でお申込みください。

住所、氏名、年齢、受講場所、電話番号、スマホの種類等をお聞きます。

問・申 (公社)袋井・森地域シルバー人材センター
☎43-1314

指定管理者の公募について

町の施設である天方宿泊施設と吉川キャンプ場の管理運営を行う指定管理者を公募します。

申込期間 12月18日(月)から令和6年1月18日(木)まで

申込書類 担当課(産業課)で配布するほか、町のホームページからダウンロード

問 申込み・質問等について

産業課 ☎85-6315

指定管理者制度について

総務課 ☎85-6300

マザーズ就職支援セミナー 「自分を知り、輝く未来を切り拓こう!~自己分析編~」

自己分析を通して自分の強みや目標を確認し、効果的な履歴書の作成ポイントを学びます。

と き 令和6年1月12日(金)
10:00~11:40

ところ 月見の里学遊館 集会室A

対象 出産・子育てなど退職し、その後就職を希望される方

申込方法 下記まで電話

申込期限 1月5日(金)まで(但土日祝及び12月29日~1月3日の閉庁日を除く)

その他 参加費無料。定員20名程度。先着15名まで無料で同館子ども室にて託児可。

問・申 ハローワークプラザ袋井

☎49-4400

令和6年度 会計年度任用職員の募集

町では、会計年度任用職員として働きたい方を募集します。会計年度任用職員とは、町の行政事務の補助員等として1会計年度(4月~翌年3月)を任期として任用される非常勤の公務員です。

任用期間 令和6年4月1日から令和7年3月31日までのうち、任用が必要な期間

その他 募集職種、勤務条件、申込方法などの詳細は、町HPにて、12月下旬に公開予定。

問 役場総務課職員係

☎85-6301

小学生~高校生のための春休み 海外研修交流事業 参加者募集

公益財団法人・国際青少年研修協会では、春休み海外研修交流事業の参加者を募集しています。海外生活を通して交流を体験し、国際感覚を養うことを目的に実施します。初めて海外へ行かれる方も安心して参加できるように事前説明会(オンライン・対面式)や事前研修会も実施し、準備からサポートします。

研修先 イギリス・オーストラリア・カナダ・サイパン・ハワイ・カンボジア・ネパール

内容 ホームステイ・英語研修・学校訪問・文化交流・地域見学・野外活動等

説明会 オンライン形式

と き 令和6年3月24日(日)~4月5日(金)の内8~13日間

締切 令和6年1月30日(火)

問・申 公益財団法人
国際青少年研修協会
☎03-6825-3130

催し

がんサロン「なごみ」

患者さんやご家族が集い、語り合う場や理学療法士によるミニレクチャー「セルフトレーニング」があります。予約は不要です。当日は直接会場へお越しください。(電話またはホームページで最新の情報をご確認ください)

と き 令和6年1月19日(金)
13:30~15:00

ところ 磐田市立総合病院
周産期センター講堂
(磐田市大久保512-3)

問 磐田市立総合病院
がん相談支援センター
☎38-5286
FAX38-5050(代表)

看護職のみんな集まれ! ~ナースのお仕事フェア~

と き 12月23日(土)
13:30~15:30

ところ アクトシティ浜松
研修交流センター
(浜松市中区中央)

内容 地域の医療機関がお仕事を紹介

対象者 看護の仕事をしていない、転職を考えている看護職免許保有者や看護学生

その他 参加無料(直接会場へ)、お子様連れ歓迎

問 静岡県ナースセンター
☎054-202-1761

スマホアプリで 広報もりまち配信中!!



ダウンロードはこちらから

マチイロ

検索

※アプリは無料ですが、通信費は別途発生しますのでご注意ください。

「今月の町政」の 放送を動画で ご覧いただけます!!



毎月1日に同報無線で放送している「今月の町政」を動画で配信中です。町HP「町長の部屋」からご覧いただくか、インターネットで「森町 今月の町政」と検索してください。

森町
公式
LINEを
ご利用ください!!



登録はこちらから

アカウント名:静岡県森町

機関名等	令和5年12月						令和6年1月			
	26	27	28	29	30	31	1	2	3	4
	(火)	(水)	(木)	(金)	(土)	(日)	(月)	(火)	(水)	(木)
役場一般事務				休	休	休	休	休	休	
コンビニ交付				休	休	休	休	休	休	
町民生活センター			休	休	休	休	休	休	休	休
文化会館・図書館			休	休	休	休	休	休	休	休
総合体育館			休	休	休	休	休	休	休	休
町営グラウンド			休	休	休	休	休	休	休	休
社会福祉協議会				休	休	休	休	休	休	
望月プラザ			休	休	休	休	休	休	休	休
児童館			休	休	休	休	休	休	休	
ごみ収集業務						休	休	休	休	
燃やせるごみ受入業務 (中遠グリーンセンター)				休	休	休	休	休	休	
し尿浄化槽清掃業務(森町衛生社) ・年内に処理を希望する人は12月 22日(金)までにご連絡ください。 ☎85-2700				休	休	休	休	休	休	休
燃やせないごみ受入業務 (中遠広域粗大ごみ処理施設)				休	休	休	休	休	休	
水道受付業務				休	休	休	休	休	休	
火葬業務			休 (友引)				休		休 (友引)	
アクティ森	休	休	休	休	休	休	休	※	休	
公立森町病院 ※急患は随時受付				休	休	休	休	休	休	
家庭医療クリニック			PM 休	休	休	休	休	休	休	PM 休

役場などの年末年始の業務

※1月2日(火)は10:00~16:00の短縮営業となります。

【可燃ごみ収集に関するお願い】

- ・休業期間中はごみ袋を出さないでください。
- ・各地区の年末年始の収集日は、町ホームページをご覧ください。

町HP▶



お知らせ

町民等への閉校校舎の備品・消耗品譲渡会の開催について

町教育委員会では町民と卒業生を対象として閉校した学校校舎内に現存する備品・消耗品の譲渡会を開催します。

とき 令和6年1月4日(木)
9:00~16:00

ところ 旧天方小学校、旧三倉小学校、旧泉陽中学校

対象者 全町民と閉校の卒業生

条件 物品の転売・再譲渡禁止

問 教育委員会学校教育課
☎85-1112

償却資産の申告は1月31日まで

令和6年1月1日現在、町内に事業用償却資産を所有している個人・法人は、償却資産の申告をしていただく必要があります。前年度に申告された人には、12月中旬に申告書類を発送しました。初めて償却資産を取得した人や申告書がお手元にない人は、町ホームページから申告書をダウンロードして使用してください。インターネットを利用できない人は下記までご連絡をお願いします。

提出期限 1月31日(水)

問 役場税務課資産税係
☎85-6309

広報もりまちへのご感想・ご意見を募集中!



たくさんの皆さんの声をお待ちしております!

▼「もりもり2万人まつり&農協祭は、非常に多くの方が会場を訪れました。私も北海道のホタテ焼を楽しみに昼休憩で購入する予定でしたが、残念ながら完売でした。撮影は大変ですが、早くも来年の開催が待ち遠しいです。」 (た)

▼「天方・三倉オープンハウスがぶぶの日の取材に行きました。今年からぶぶの日に参加した「たまごん」は、大勢のお客さんで賑わっており、おにぎりや豚汁、みたらし団子などを美味しく召し上がっていました。」 (た)

編集後記 キーボード

人の動き

12月1日現在
()内は先月比

世帯数 ……6,698世帯 (-1)

人口 男 ……8,625 (-18)

女 ……8,600 (-11)

計 ……17,225 (-29)

手洗いは食中毒と感染症予防に有効です

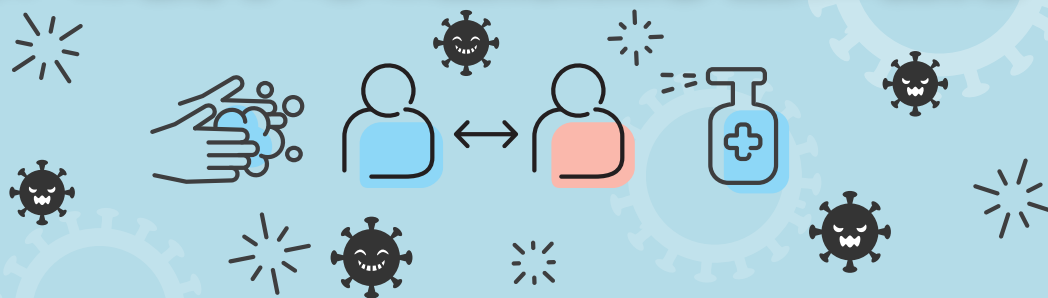

冬季（11月～3月）はノロウイルスが流行しますので、予防に努めましょう。

このウイルスは感染力が非常に強く、急性胃腸炎を発症するほか、ウイルスの付着した食品や感染した人が調理した食品を食べると食中毒を起こします。

症状は、吐き気・おう吐・下痢・腹痛・発熱などで、症状が回復しても数週間ウイルスを便に排出することがあります。感染しても症状の出ない人がいますが、ウイルスを排出して感染源となる場合があるため、注意が必要です。

●感染予防のポイント！

- ①家族全員でしっかり手を洗いましょう。（特に、トイレの後、調理前、食事前、帰宅時、おむつ交換を行った後）2度手洗い（「石けんをつけてから水洗いまで」を2回行うこと）が効果的です。
- ②加熱が必要な食品は中心部までしっかり加熱しましょう。（特に二枚貝の調理は85℃～90℃で90秒以上）
- ③多数の人が手を触れる場所（ドアノブ、水道蛇口など）や、調理器具等は洗浄後、次亜塩素酸ナトリウム（※）による消毒が効果的です。（※家庭用の次亜塩素酸ナトリウムを含む塩素系漂白剤でも代用できます。使用にあたっては「使用上の注意」を確認してください。）
- ④胃腸炎患者に接する方は、患者の便や吐いた物を適切に処理し、感染を防ぎましょう。
- ⑤食品事業者の方は、調理従事者等の健康管理を毎日行い、下痢やおう吐等の症状がある方は、食品を直接取り扱わないようにしましょう。



●おう吐物処理の注意点

患者のおう吐物やおむつなどは、速やかに処理し、二次感染を防止しましょう。

ノロウイルスは乾燥すると空中に漂い、口に入って感染することがあります。塩素系消毒液等を用いて、適切に処理をしましょう。



問い合わせ先

県西部保健所衛生薬務課

☎37-2245

FAX 37-2603