



特集

新年のごあいさつ・・・・・・・・・・・・・・・・・・ 2

第23回しずおか市町対抗駅伝・・・・・・・・・・・・ 4

注目記事

確定申告・町県民税申告受付は事前予約制です・・・・・・・・ 6

コンビニ交付サービスが始まりました・・・・・・・・・・・・ 9

いざ！戦国の森町へ！動画でめぐる戦国夢街道

森町では、徳川家康公が武田勢から逃れたというエピソードを元に5つの動画を制作しました。戦国夢街道ハイキングコースに設置された看板のQRコードを読み取ると視聴できます。自然の風景と戦国の物語を体感してみましょう。



プロローグ動画は
こちらから

おめでとうございます



「住む人も訪れる人も
心和らぐ森町」を目指して

森町長 太田 康雄

新年明けましておめでとうございます。

町民の皆様には、健やかに新春をお迎えになられたこととお慶び申し上げます。日頃、町行政に対しましてご理解とご協力を賜り、深く感謝申し上げます。

2期目の町長就任から3年が経とうとしています。本年も町政運営の着実な推進に全力で取り組んでまいります。

さて、昨年を振り返りますと、9月の台風15号に伴い発生した線状降水帯は、森町に昭和49年の七夕豪雨以来となる雨量をもたらしました。これまでに確認した被害状況は、住宅93件、道路204件、河川140件、農道・林道・治山76件、農地・用排水路47件と、広範囲に及ぶ甚大なものでした。人的被害がなかったことは不幸中の幸いであり、住民の皆様の適切な避難行動と消防、消防団による救援活動の賜物であると感謝申し上げます。また、全国から温かな義援金や災害支援ふるさと納税をいただき、ありがたく思います。町としても被災直後から迅速な災害復旧と被災者支援に取り組んでおり、本年は大規模な被害を受けた道路や河川、林道等につきまして、国の補助を受けて本格的に災害復旧に取り組んでまいります。

また、新型コロナウイルス感染症は、オミクロン株の出現により感染が拡大し、8月15日からの1週間で過去最多となる203人の新規陽

性者が確認されました。その後も感染拡大の波を繰り返して未だ終息が見えず、今年も感染防止対策と社会経済活動の両立に努めることとなります。引き続きご理解ご協力をお願いいたします。

さらに、昨年一気に進んだ円安や物価高騰が追い打ちをかけ、私たちの生活や経済に深刻な影響を及ぼしています。

このような中、令和5年は皆様に明るい話題をお届けします。

まず、1月から始まったNHK大河ドラマ「どうする家康」に関連して、徳川軍と武田軍の激しい戦いがあつた戦国夢街道ハイキングコースを舞台に、家康公にまつわるエピソードを元にした5つの動画を制作しました。これらをハイキングコースに設置した看板のQRコードから視聴することで、目の前の風景と戦国の物語がリンクし、大河ドラマの世界にタイムスリップした感覚を楽しめます。

2月には、第一号の森町名誉町民となられた杭迫柏樹氏の記念講演会と、杭迫氏から森町にご寄贈いただいた作品や美術品等の展覧会を計画しています。国内外で名声を博している杭迫氏の作品を、多くの皆様に間近で鑑賞していただきたいと願っております。

また、「遠州の小京都リノベーション推進計画」に沿って、本年から事業に着手します。この

計画は、森町が持つ潜在的価値を活用して、まちの魅力を維持するとともに新たな魅力を創出し、「遠州の小京都まちづくり」を推進するものです。具体的には、旧児童館や旧静岡銀行森町支店、旧周智高校跡地、旧さざんか荘跡地、庵山公園といった町有施設などを、中長期かけてリノベーションします。現在、日本烏龍茶発祥の歴史をもつ旧藤江勝太郎邸を、コミュニティスペースやラウンジスペース、古民家とデジタルを融合したワーキングスペースなどとして活用する設計業務を進めており、本年は改修工事に入る予定です。由緒ある古民家がどのように生まれ変わるか、楽しみにしてください。

この他にも、企業誘致や子育て支援、地域包括ケアの充実などの施策を推し進め、森町の活性化につながる一年としてまいります。

結びに、本年が皆様にとりまして素晴らしい年となりますようお祈り申し上げます。新年のご挨拶いたします。

2023年 明けまして



森町議会議長

中根 幸男



北海道森町長

岡嶋 康輔

新年明けましておめでとございます。

町民の皆様には、健やかに新年をお迎えのこととお慶び申し上げます。また、日頃から町議会へのご理解と、議会活動に対するご支援ご協力を賜り、厚くお礼を申し上げます。

地方行政を取り巻く環境は、人口の減少や少子・高齢化への対応と、長引くコロナ禍に加え、ロシアのウクライナ侵略による世界経済への影響や円安等に伴い、電気、ガス等各種物価の高騰など厳しい状況が続いています。1日も早い「コロナの収束」と「世界平和」を願っています。

さて、昨年は昭和49年の七夕豪雨以来の災害と言われる台風15号の記録的豪雨により、当町も甚大な被害を受けました。被害に遭われた方々に、改めてお見舞い申し上げます。町議会といたしましても、早期の復旧に繋がるよう、当局への働きかけに努めてまいります。

一方、町議会では、ペーパーレス化の一環としてタブレット端末を活用した議会運営と、本会議の動画配信など、デジタル化への取組等により、開かれた議会運営に努めています。今後とも、町の特性を活かした魅力あるまちづくりに取り組んでまいりますので、よろしくお願いたします。

結びに、本年が皆様にとりまして、実り多いより良い年となりますようご祈念申し上げます、年頭のご挨拶といたします。

静岡県森町の皆様、新年あけましておめでとございます。2023年の新春のご挨拶を、今年も静岡県森町の皆様にお伝えできま

すこと、友好町として大変光栄なことでございます。

さて、昨年もコロナ禍における感染拡大と収束を繰り返す1年間でございましたが、様々なイベントや行事が再開されるなど、アフターコロナに向けたより活発な動きが様々な分野で起きた1年であったと認識しております。静岡県森町と北海道森町との代表的な交流事業の1つである森町産業祭「もりもり2万人まつり&農協祭」では3年ぶりに当町から各関係者とともに参加させていただきました。北海道森町物産協会と自慢の海の幸を静岡県森町の皆様にご堪能いただく事が叶いました。

また、滞在中は太田町長をはじめ関係者の皆様に温かいおもてなしをしていただき、改めて心より感謝申し上げます。来年度以降は、さらに交流事業の再開を進め、今まで以上に友好町としての関係を深めていきたいと考えておりますので、引き続きよろしくお願いたします。

結びに、貴町のますますのご発展と皆様のご健勝とご多幸を、新年の輝かしい始まりとともに心からご祈念申し上げます、新年のご挨拶とさせていただきます。



▲1区・村松選手の好走



県庁前を一斉にスタートする1区の選手たち



▲チームワーク抜群の森町チーム



▲2区を翔ける岡田選手



▲順位を上げた4区・片岡選手



▲区間2位の力走を見せた6区・松本選手

第23回 しずおか市町対抗駅伝
 地元の声援を力に
 森町チーム(町の部8位)

森町チームは、粘りの走りを見せました。6区では、松本卓選手が2人を抜いて、町の部8位まで順位を上げてチームを勢いづかせ、その後も総力でタスキをつなぎ、入賞を目指しましたがあと一步届かず、8位でゴールしました。選手のほとんどが目撃タイムをクリアする力走を見せ、来年に期待をつなげました。

第23回静岡県市町対抗駅伝競走大会が12月3日、静岡市内で行われ、県内全35市町の37チームが参加しました。午前10時に県庁本館前をスタートした各チームは、フィニッシュの草薙陸上競技場までの42.195kmをタスキでつなぎました。

故郷への思いを
 タスキでつなぐ

大会結果		町の部	
1位	清水町	2時間	14分25秒
2位	吉田町	2時間	15分10秒
3位	函南町	2時間	17分29秒
~~~~~			
8位	森町	2時間	32分30秒



# 選手のみなさんから一言

※敬称略



村松 咲太郎  
(掛川西高2年)

自分の納得いく走りでは  
できませんでしたが、ここ  
まで来れたのは監督や  
コーチ、家族の支えのお  
かげです。支えてくれる  
人に感謝し、今後につな  
げていきたいです。



片岡 叶葉  
(旭が丘中1年)

中・高校生の区間を走らせて  
もらい、とても良い経験とな  
りました。1人抜くという目  
標が達成できて良かったで  
す。応援ありがとうございます。



天野 友珠子  
(宮園小6年)

初めての市町対抗駅伝で  
したが、無事タスキをつ  
なぐことができ良かった  
です。これからも森町  
チームの選手になって頑  
張りたいです。



岡田 大和  
(宮園小6年)

昨年と同じコースを今年  
は目標タイムを意識して走  
りました。後半ペースが落ち  
ましたが、コーチの声で直  
すことができました。楽し  
く走れて良かったです。



村松 奈緒  
(旭が丘中2年)

1区という重要な区間を  
任され、とても緊張しまし  
たが、良い経験となりまし  
た。皆さんの応援のおか  
げで走りきることができ  
ました。



松本 卓  
(TGメンテナンス(株))

チームとして入賞できず残念  
でしたが、皆さんのおかげで走  
りきることができました。また1年  
頑張ろうと思います。ありがとう  
ございました。



平田 爽馬  
(旭が丘中3年)

昨年と同じ7区を、緊張せ  
ずに楽しく走ることができ  
ました。これからも練習を  
続け、もっと力をつけてい  
きたいです。



松下一葉  
(旭が丘中1年)

初めての出場でもとても緊張し  
ました。1人抜かれてしまいま  
したが、得意とする坂では、自分  
の力を発揮することができたか  
と思います。



松尾 玲杜  
(宮園小6年)

市町対抗駅伝のコースを  
走ることができて、大変  
うれしかったです。目標  
タイムをきれなかったこ  
とが悔しいです。



石田 大智  
(高砂フードプロダクツ(株))

順位を落とすことなく、走りき  
ることができて良かったです。



高木 蓮  
(遠江総合高2年)

初めての駅伝で、きつ  
かったところもありました  
が、とても楽しく気持ちよ  
く走れたので良かったです。



徳千代 知世  
(摩耶保育園)

目標タイムには届かず、残念  
でしたが、タスキをつなげ  
ることができて良かったです。

「森町チーム駅伝写真展」  
のお知らせ  
●期間  
令和5年1月22日(日)～1月28日(土)  
●場所  
森町文化会館展示ギャラリー

## 今大会を振り返って

今回は本当に悔しい結果でした。また次の大会  
に向けて、ゼロから再出発していきたいと思  
います。走ってくれた選手たちも今後さらにレ  
ベルアップしていくメンバーだと思います。来年  
は、さらに上位を勝ち取るチームを作ってい  
きたいです。



森町チーム監督  
天野 元文さん  
(一宮大久保)

## 小学生1,500mタイムレース



松下 心春(宮園小5年)

初めて大会に参加して、出  
せる力を全部出すことが  
できて、すごく楽しかった  
です。また森町チームの  
選手に選ばれたいです。



田村 蓮姫(森小6年)

3区を走ることができま  
せんでしたが、1500m  
でベスト記録を出すこ  
うことができました。



時田 絃永(宮園小5年)

昨年のタイムより、20秒  
程度速く走ることができ  
ました。来年こそは区間  
を走りたいです。



# 町民生活センター会場での確定申告・町民税申告受付は、事前予約制です！



申告期間

2月16日(木)～3月15日(水)

今年度は、電話予約より先行してWEB予約の受付を開始します。WEB予約を是非ご利用ください。

## ◆予約可能な日時

2月16日(木)～3月15日(水)

※土・日・祝は除く

(午前)8時30分～11時10分

(午後)13時00分～16時00分

## ◆予約方法① WEBでの予約

△予約受付期間▽

1月20日(金)～3月13日(月)

※申告希望日2日前(土・日・祝含む)の23時59分まで予約可。

次のURLまたはQRコードからアクセス

(URL) <https://logofom.jp/form/mcGa/1617717%5B10%3Asele>

CF%5D=WEB



WEB予約

## ◆予約方法② 電話での予約

△予約受付期間▽

1月27日(金)～3月15日(水)

※申告希望日の前日、当日の予約はこちらから

(午前)8時30分～12時00分

(午後)13時00分～16時00分

※土・日・祝は除く

森町確定申告予約コールセンター

(☎「86」-「6309」)に電話。

## 町で受付できない所得税の申告内容

- 譲渡所得(公共事業の土地・建物の譲渡を除く)
- 分離課税を選択した上場株式等配当所得
- 山林所得
- 先物取引に係る所得
- 暗号資産の売却等による所得
- はじめての住宅借入金等特別控除
- 耐震・改修工事の住宅借入金等特別控除
- 青色申告・消費税の申告・肉用牛(免税牛)の申告
- 贈与税・相続税の申告
- 準確定申告(亡くなった人の確定申告)
- 過年度の申告
- 雑損控除(台風15号の被害に遭われた人は、雑損控除の申告ができます。)

## 右に該当する申告はこちらへお出かけください。

※作成済みの申告書であれば町に提出できます。

### 《磐田税務署の確定申告会場》

**会場** 磐田市福田中央交流センター  
(磐田市福田1587-1)

**期間** 2月16日(木)～3月15日(水)  
※土・日・祝は除く

**時間** 9:00～17:00

※磐田税務署の確定申告会場での申告受付方法については、8ページをご覧ください。

## 確定申告(所得税)が必要な人

- 事業所得や不動産所得などがある人
- 事業を営んでいる人や不動産収入のある人で、令和4年中の所得額(すべての収入から必要経費を差し引いた金額)が所得控除額(基礎控除、配偶者控除、扶養控除などの合計金額)を上回る人
- 土地や建物を買った人(譲渡所得に該当するので、忘れずに申告してください。)

## 給与所得者(サラリーマンなど)

給与所得者の所得税は、通常の場合、勤務先の年末調整により精算されるため、確定申告の必要はありません。しかし、次に該当する人は、確定申告をする必要があります。

- 令和4年中の収入が2千万円を超える人
- 給与以外の所得の合計額が20万円を超える人
- 給与収入があり年末調整を受けていない人
- 2力所以上から給与を受け、年末調整をしていない給与収入と各種所得の合計額が20万円を超える人

## 公的年金等の所得がある人

公的年金の収入金額が400万円以下で公的年金以外の所得が20万円以下の人は、所得税の確定申告が不要です。確定申告が不要の人でも、公的年金以外の所得(20万円以下)がある場合や町民税で医療費控除や生命保険料控除などを追加する場合には、町民税申告が必要となります。

## 町民税申告が必要な人

令和5年1月1日現在、森町に住居があり、次に該当する人

- 確定申告書を提出する人は、町民税申告は不要です。
- 営業所得・農業所得・不動産所得・利子所得・配当所得・給与所得・譲渡所得・山林所得・一時所得・雑所得がある人で、所得税の確定申告をする必要がない人
- 給与所得者で、給与以外の所得がある人
- 給与所得者や年金所得者で、社会保険料控除、医療費控除などを受けようとする人
- 令和4年中の所得について、所得・課税証明書などが必要な人



## 申告に必要なもの

- 本人と控除対象者(配偶者や扶養親族)全員のマイナンバーカード(または「通知カード」やマイナンバーが記載された「住民票」などいずれか一つ)
- 本人確認書類(運転免許証、健康保険証など)
- 事前に申告書類が送付されている人は、その送付書類
- 確定申告のお知らせのハガキ
- 営業所得・農業所得・不動産所得がある人は、収支内訳書、固定資産税の納税通知書(課税明細書)
- 給与所得者と年金所得者は、「源泉徴収票」、年末調整をして

## 町民生活センターでの受付

- 会場** 町民生活センター 1階 第1、第2会議室
- 期間** 2月16日(木)～3月15日(水)  
※ 土・日・祝は除く
- 時間** 次の時間帯内で事前にWEB予約または電話予約をした上で申告会場にお越しください。  
(午前の部) 8:30～11:10  
(午後の部) 13:00～16:00  
申告受付開始時刻は、1人20分程度を目安に、上記の時間帯で調整させていただきます。

次に該当する人は、申告会場への入場をお断りさせていただきますのでご了承ください。

- ・入場時に検温を実施し、37.5度以上の発熱がある人や検温を拒否される人
- ・咳、発熱等の症状のある人や体調のすぐれない人
- ※ 新型コロナウイルス感染拡大防止のため、**マスク着用**にて申告会場にお越しくださいようご協力をお願いします。

- 国民年金保険料控除証明書(国民年金保険料を納めている人)
- 国民健康保険税・後期高齢者医療保険料・介護保険料・社会保険の任意継続掛金などの納付額(令和4年1月～令和4年12月)がわかるもの
- 生命保険料・地震保険料(または旧長期損害保険料)の控除証明書
- 配当所得の申告をする人は上場株式に限り、配当金計算書(支払通知書)の原本、特定口座年間取引報告書(全てのページ)
- 医療費控除を受ける人は、**医療費控除の明細書**、おむつ使用証明書などの証明書類、医療費のお知らせ通知、医療費に対して補てん

## 事前に作成した上でご来場下さい。

次の書類は、作成されていないと申告受付はできません(申告受付時には、事前に作成していただいた書類の記載内容のチェックのみ行います)。

このため、自分で次の書類を作成することが難しい人は、**磐田税務署の確定申告会場(磐田市福田中央交流センター)**で申告をお願いします(簡単な内容確認であれば、2月15日(水)までに税務課にご相談ください)。

- ◆ 収支内訳書(営業所得・農業所得・不動産所得がある人)
- ◆ 医療費控除の明細書(医療費控除を受ける人)
- ◆ セルフメディケーション税制の明細書(医療費控除の特例を受ける人)  
→ 医療を受けた人ごと、医療機関ごとに集計し、記載してください。(領収書の持参不要)

- セルフメディケーション税制(医療費控除の特例)を受ける人は、特定一般用医薬品などの購入費の明細書、予防接種の領収書や定期健康診断の結果通知など(詳細は国税庁ホームページで確認をお願いします)
- **所得税の還付を受ける人は、申告する人の還付金の振込先・口座番号がわかるもの(通帳またはキャッシュカード)**

## 問い合わせ先

- ★ 申告受付の事前予約  
森町確定申告予約コールセンター  
☎ 086-1163091
- ※ 昨年と電話番号が変わりました。おかけ間違いのないようご注意ください。
- 1月27日(金)～3月15日(水)  
(土・日・祝除く)  
午前 8時30分～12時00分  
午後 13時00分～16時00分
- ★ 申告内容の相談について  
役場税務課町民税係  
☎ 085-633008





# 磐田税務署の確定申告会場で申告をするには、 **入場整理券**が必要となります。



問

磐田税務署 ☎0538-32-6111 (代表)  
電話受付時間 平日8:30~17:00

(自動音声) ※確定申告相談に関する問合せは「0」  
一般相談に関する問合せは「1」  
署へのお尋ね・納付相談等個別照会に関する問合せは「2」を選択してください。

磐田税務署の確定申告会場で申告受付方法についてお知らせします。

## 1 磐田税務署の確定申告会場

開設期間	2月16日(木)~3月15日(水) (9:00~17:00) ※土・日・祝は除く
申告会場	磐田市福田中央交流センター(磐田市福田1587-1)

## 2 申告会場の入場受付方法 — 入場整理券が必要となります。

申告会場内の混雑緩和のため、申告会場への入場には、**入場整理券が必要**となります。  
(入場整理券で指定された日時以外は入場をお断りさせていただきます)

### 入場整理券の取得方法

- 1 LINEアプリによるオンラインでの取得の場合(国税庁ホームページをご確認ください)  
相談希望日の10日前から2日前まで(土・日・祝除く)取得可能です。

#### LINEアプリによるオンラインでの取得方法

- 〈STEP1〉LINEアプリから**国税庁LINE公式アカウント(@kokuzei)**を友だち追加
- 〈STEP2〉「トーク」画面から「相談を申し込む」を選択
- 〈STEP3〉税務署や来場希望日時を選択
- 〈STEP4〉内容を確認して「申込」をタップすれば完了、**入場時に申込完了画面を提示すればOK**



- 2 当日取得の場合

申告当日、午前8時30分から申告会場に入場整理券を配付します。

- (注1) 入場整理券の配付枚数には限りがありますので、できるだけLINEアプリによるオンラインでの取得をおすすめします。なお、入場整理券の配付は、午後4時までです。
- (注2) 申告会場の駐車場の開錠時間は、午前8時です。開錠時間前の入口周辺道路での駐車は、近隣住民の迷惑になりますのでご遠慮ください。
- (注3) 申告会場の状況を磐田市福田中央交流センターへ問い合わせることはご遠慮ください。

### ▼ 会場における感染防止策

令和4年分の確定申告会場における感染防止策については、政府の方針や感染状況等を踏まえて適切に対応していますので、ご協力をお願いします。

新型コロナウイルス感染症の拡大防止の観点からも、混雑する確定申告会場には出向かず、安心・安全な **ご自宅からのe-Tax(電子申告)**を是非ご利用下さい。

### ▼ 当日お持ちいただく主なもの

- ・マイナンバーカード(または通知カード等及び身元確認書類)
- ・利用者識別番号及び暗証番号の記載がある書類(過去に電子申告をされた方)
- ・ご自身の申告に必要な書類等  
例) 給与・年金等の源泉徴収票等、保険料控除証明書等
- ・申告される人名義の預貯金口座番号の分かるもの
- ・筆記用具、電卓
- ・スマートフォン及びマイナンバーカード(いずれもお持ちの方のみ)発行時に設定したパスワード



# 住民票の写し、印鑑登録証明書、所得・課税証明書が コンビニで取得できるようになりました!!

12月26日(月)から、マイナンバーカードを利用して、住民票の写しなどの証明書をコンビニエンスストアで取得できるようになりました。

コンビニ交付サービスを利用して取得する証明書の手数料は、役場窓口交付より **100円減額** しています。

役場が開庁していない休日や夜間でも証明書を取得できますので、**便利でお得な** コンビニ交付サービスをぜひご利用ください。

## 取得できる証明書

種類	手数料	備考
住民票の写し	200円	森町に住民登録がある本人または同一世帯員の現在の住民票
印鑑登録証明書	200円	森町に印鑑登録をしている本人
所得・課税証明書	200円	<ul style="list-style-type: none"> <li>最新年度および過去2年度の本人の証明書</li> <li>証明対象年度の1月1日に森町に住民登録があり申請日現在も森町に住民登録がある人</li> <li>森町に証明対象年度の課税情報がある人</li> </ul> ※毎年6月中旬頃に最新年度に切り替わります。 ※未申告の方など交付できない場合があります。

※コンビニ交付サービス開始に伴い、税務課で行っている時間外窓口開庁は今年度末で終了します。  
 役場開庁時間外の所得・課税証明書の発行は、コンビニ交付サービスをご活用ください。



### 利用の際に必要なもの

- マイナンバーカード(利用者証明用電子証明書が格納されているもの)
- 数字4桁の暗証番号(カード交付の際にご自身で設定していただいたもの)

### 取扱店舗

**全国のセブンイレブン、ファミリーマート、ローソン、ミニストップ**

### 利用可能時間

**午前6時30分～午後11時**(12月29日～1月3日およびシステムメンテナンス日は除く)

## 証明書の取得方法



キオスク端末(マルチコピー機)

※店舗により機種は異なる可能性があります。

1

画面表示から「行政サービス」を選択

行政サービス

2

「証明書交付サービス(コンビニ交付)」を選択

証明書交付サービス(コンビニ交付)

3

マイナンバーカードを所定の位置に置き、読み取る。



4

「お住まいの市区町村の証明書」を選択。

お住まいの市区町村の証明書

5

暗証番号(利用者証明用)を入力後、カードを取り外す。

数字4桁



6

証明書の種別を選択

住民票の写し

印鑑登録証明書

各種税証明書

7

記載内容の選択や部数の入力をする。

世帯主・続柄の記載

マイナンバーの記載

8

料金を支払う。



9

証明書および領収書が印刷される。

## 問合せ

役場住民生活課住民係(住民票、印鑑登録証明書) …… ☎85-6312  
 役場税務課町民税係(所得・課税証明書) …………… ☎85-6308







## ゲストハウス森と町で オレンジカフェ開催



高校生のクイズに挑戦する参加者たち

ゲストハウス森と町(新町)で11月9日、オレンジカフェが開催され約20人が参加しました。オレンジカフェとは、認知症の人やその家族、地域の人などが自由に立ち寄り、認知症について考える場です。今回は、遠江総合高校の2年生が「脳トレクイズ」や「かるた」を企画。「森町かるた」では、森町ゆかりの人物や特産物などが書かれた読み札を生徒が読み上げると、競って絵札を拾い上げた。参加者からは「楽しい時間をありがとうございました」などの声がかれました。

## お茶の仕上げ技術を競う

「第57回森の茶仕上げ品評会」が11月9日、森町茶業センターで開催されました。町内茶商から「森の誉」に31点、「森の香」に25点が出品され、お茶の仕上げ技術を競いました。外観、香り、水色、滋味の観点で、市場関係者による厳正な審査の結果、総合得点が最も高い総合優勝に(株)鈴木長十商店、優秀賞に(株)太田茶店が選ばれました。



外観を慎重に吟味する審査員

- 【森の誉】  
 優等 (株)太田茶店  
 一等一席 (株)太田茶店  
 【森の香】  
 優等 (株)鈴木長十商店  
 一等一席 (株)鈴木長十商店

## 遠江国司が小國神社に 参向した様子を再現



小國神社に参向する国司の行列

11月12日、「第17回国分寺まつりin遠江」が国分寺史跡公園(磐田市)などで開催され、合わせて民俗行事公開大会が行われました。遠江国司が天皇の勅使として一宮小國神社に参向した様子を再現したもので、小國神社、舞楽保存会、森町歴史伝統文化保存会の協力のもと、国司役の草野博昭磐田市長をはじめ、装束をまとった磐田市・森町の関係者約50人が参道を進みました。神幸所では打田文博宮司や周智郡司役の太田町長が列座して儀式が執り行われました。

## SOSを出して 自分を大切にしよう

福祉課は11月14日、旭が丘中の全生徒223人を対象に出張講座「SOSの出し方に関する教育」を開きました。精神保健福祉士の曾布川訓子先生は、自身の経験や絵本の読み聞かせを通して、つらい気持ちになった時にどうすれば良いかについて話しました。生徒たちはワークシートに日頃の気持ちを書き込み、思いを言葉にすることで客観的に自分を見つめ直しました。相談ごととは一人ではかえ込まないで、信頼できる人に話してみること、苦しい時はSOSを出す勇氣も必要であることが学びました。



相談することの大切さを知る生徒たち

## 移住コーディネーター通信 No.7

移住コーディネーターの岩瀬です。12月4日に鍛冶島公民館で「てんぼうの里半夏生」が主催する棚田交流会収穫祭が開催されました。地域の皆さんや移住者、県立農林環境専門職大学の学生さんや近隣市町からも参加者が集まり、お餅をつきながら今年の収穫の喜びをみんなで分かち合いました。

移住による「定住者」でも「観光客」でもなく、森町と多様に関わってくれる「関係人口」が、将来的に移住者を増やすと言われていきます。実際に棚田交流会への参加を通して3世帯が鍛冶島に移住しました。集落の皆さんと協働でお米づくりをしながら、今後も移住者を呼び込んでいきたいと思えます。



棚田交流会収穫祭の餅つき



もりまちからの情報発信!

森町ライオンズクラブ(辻克美会長)は11月17日、教育委員会を訪れ、町内の保育園や幼稚園、小中学校にチューリップの球根2,250個を寄贈しました。昭和52年から「花いっぱい運動」として同クラブが毎年続けている活動です。社会長は「チューリップを通して春という季節を感じてもらえたら」と目録を手渡すと、比奈地教育長は「長年ご支援いただきありがたい。入園・入学式に咲くことで心に潤いを与えてくれる。春先を楽しみにしている」と話しました。



目録を手渡す社会長(中央)と藤江幹事(左)

チューリップで花いっぱい学校に



受け継いだ被爆体験を話す古田さん

宮園小6年生は11月22日、被爆体験伝承者として活動している古田光恵さんを講師に迎え、戦争の悲惨さや平和の尊さについて学びました。古田さんの父親は広島市で被爆。古田さんは被爆2世として生まれ、被爆の状況を伝えてきました。講話では、原爆投下当時の広島の様子や戦時下の人々の暮らし、当時女学校1年生で被爆した池田精子さんの体験談などを話していただきました。古田さんは「原爆がどういふものだったか知り、皆に話をしてほしい」と話しました。

被爆者から受け継いだ平和への思いを話す

森小と北海道森町の森小の5年生が11月22日、オンラインで交流をしました。友好町である北海道森町とは、子どもたちの訪問交流を行ってきましたが、コロナ禍により3年間中止。オンラインを通して特産品やイベントなどお互いの森町の魅力を伝え合いました。質疑では、雪が降ったらどう過ごすのか、発表会はあるかなど、普段の生活について質問し合い、違いがあることに驚いた様子でした。児童からは「元氣な人がたくさんいておもしろい」「桜まつりに行つてみたい」と感想が聞かれました。



北海道の森小児童とオンラインで会話

お互いのふるさと森町を知ったよ

## 税に関する優秀作品

児童生徒を表彰

全国納税貯蓄連合会主催による「小・中学生の税に関する作品」募集が行われ、審査の結果、次の児童生徒の作品が入賞しました。(敬称略)

●**作文の部**  
磐周納税貯蓄組合連合会長賞 高綱陽菜(旭が丘中3年)  
森町長賞 細井萌那(旭が丘中3年)

●**習字の部**  
静岡県納税貯蓄組合連合会優秀賞 武田一麦(宮園小6年)  
磐周納税貯蓄組合連合会優秀賞 坂口碧海(森小6年)

●**習字の部**  
袋井人権擁護委員協議会による「人権ポスターコンテスト」が行われ、袋井市・森町の小学校の5・6年生から104点の作品が寄せられました。町内の入賞者は次のとおりです。(敬称略)

●**優秀賞**  
西村咲杜(森小5年)

●**優良賞**  
内藤徹二(森小5年)  
西村沙那(森小5年)  
鈴木優月(飯田小6年)  
藤江憩花(森小5年)  
多米百音(宮園小6年)  
伊藤由姫(飯田小6年)

●**入選**  
佐藤希歩(飯田小6年)  
村田唯衣(森小5年)  
川合リナ(森小5年)



▲西村咲杜さんの作品

## 人権ポスター優秀作品を表彰



▲武田一麦さんの作品

●**習字の部**  
静岡県納税貯蓄組合連合会入選 武田一麦(宮園小6年)  
磐田財務事務所長賞 鈴木海翔(宮園小6年)  
森町長賞 村松紗奈帆(宮園小6年)



## しめ縄リースで玄関を華やかに



講師のアドバイスを聞いて親子で作成

アクティ母親クラブ(伊藤梨江会長)は11月26日、保健福祉センターで「しめ縄リース」づくりを楽しみました。磐田市のカルチャースクールでフラワーアレンジを教えている鈴木真友美さんが講師となり、参加者たちは、赤や白などのしめ縄に金色の稲穂をワイヤーで縛り付け、シダやオリーブの実をリースの左右に配置してグルーガンで接着。中央に花を挿し、最後に水引を付けて完成させました。

## 保育園と幼稚園に積み木を贈呈



関塚園長と園児に手渡す西尾組合長と杉山さん

森町建築工業組合(西尾安彦組合長)は11月30日、杉山庄一さん(市場)が手作りで製作した積み木を森幼稚園に贈呈しました。贈られたのは杉と檜の積み木2セットと押し車。すべてが面取りされていて、安全に遊ぶことができます。並べたり積み重ねたりしながら、想像力や指先の感覚を養うことができ、遊びは無限大。同日には、町内全ての保育園と幼稚園にも届けられました。

森町ホームページで  
動画公開中

インターネットで「広報もりまち動画版」と検索していただくか、右のQRコードをスマホや携帯から読み取ってください。

## 力込めてサツマイモ掘ったよ



収穫したサツマイモを持ち上げる児童

宮園小の近くの畑で10月26日、1年生37人と2年生53人の児童らがサツマイモの収穫体験をしました。児童たちに自然と触れ合う機会をもってもらうと、地域の人たちの協力により毎年行っています。手やスコップを使って、つるのまわりの土を掘り起こし、サツマイモを探し当てると児童らは「とれた」「こっちも手伝って」などと声を上げながらサツマイモを高々と持ち上げ、笑顔を見せていました。

## 手作り門松で新年を迎えよう



真剣に飾り付けをする親子

宮園小で11月25日、1年生と保護者を対象とした門松づくりが開催されました。同校運営協議会会長の小澤芳巳さん(草ヶ谷)から正月飾りの由来や飾る期間、処分方法などの話を聞いた親子は門松づくりに挑戦。台座の中に斜めに切った3本の青竹を入れ、倒れないように砂を敷き詰め、松や梅の枝、キンカンの実、「謹賀新年」「交通安全」などと書かれた札を飾りつけて完成させました。





# もりのほいく

森町の保育園を紹介します。今月はときわ保育園です。



## ときわ保育園

ときわ保育園は山と川に囲まれた自然あふれる地域にあります。園庭にも多くの植木や花壇が配置され、いつでも自然とふれあえる環境が整っています。ブルーベリーやヤマモモ、クヌギなど、四季折々の花を選んでレイアウトしています。裏庭にはポンカンやみかんなど柑橘系の木もたくさん植えてあり、あそびや食育に最大限活かされています。自然がいっぱいの園庭ではお友達や保育士と一緒にサッカーや大型アスレチック・わらべ歌の鬼ごっこなどあちこちで遊ぶ姿が見られ、「あそびに参加できる庭」となっています。

### 特色

豊かな感性をはぐくむことができます。

#### 木製の家具とおもちゃ

保育室は木をふんだんに使い、家具やおもちゃもすべて木製です。木の香りや触り心地などで五感の発達を促しています。

#### 手作り給食

給食は昆布やかつお節から出汁をとり、全て手作りしています。また、園の畑でとれた野菜を使って調理するなど食育にも力を入れています。

#### 設定あそび

おままごとやお店やさん遊びで、想像力や表現力、協調性を培い、次に使う子が使いやすいようにお片づけをするなどの決められたルールを守ることができるようになります。



#### 保育士の声

当園で保育実習をしました。その際、けんかをしている5歳児を、先輩保育士がしかることなく、思いを聞きとりながら見事に仲立ちしている様子に感激。その姿に理想の保育士像を見て、私もこうなりたい!と思い、就職を決めました。

0歳児担任  
世良雪那 保育士

#### 認可保育所

保育所名	ときわ保育園
設置主体	社会福祉法人ときわ会
住所	森町向天方1117-1
電話番号	0538-85-5211
定員	120名

ときわHP



2月号では摩耶保育園を紹介します。

## 20歳になったら国民年金に加入します

日本国内に住んでいる20歳から60歳未満の全ての人は、国民年金に加入することが義務づけられています。20歳になった方には、日本年金機構から、国民年金加入のお知らせが届きます(厚生年金に加入済みの方は除く)。

#### 〈年金加入者の種類〉

##### ①第1号被保険者

農林漁業、自営業、パート勤務、無職、学生などの20歳から60歳未満の人。保険料の納付方法は、納付書や口座振替、クレジットカード払いがあります。

##### ②第2号被保険者

会社員や公務員など、厚生年金に加入している人。保険料は給与から差し引かれます。

##### ③第3号被保険者

第2号被保険者に扶養されている配偶者(会社員の妻など)。保険料は自分で納める必要はありません。

#### 〈国民年金の保険料〉

令和4年度の国民年金の保険料は、月額16,590円です。

納付期限までに保険料を納めないと、障害基礎年金や遺族基礎年金を受給できない場合がありますので、納め忘れないようお願いいたします。

経済的な理由で保険料を納めることが難しい方は、「学生納付特例申請」、「保険料免除納付猶予申請」ができますので、免除制度については年金事務所にご相談ください。

#### 【問い合わせ先】

掛川年金事務所  
☎0537-21-5524  
役場住民生活課国保年金係  
☎053-9313







### 脳ドックを受けてみませんか

脳ドックとは、脳卒中(脳梗塞、脳出血、くも膜下出血)などの脳の病気を事前に発見するためにMRI検査を行う健康診断です。脳の細胞が破壊されてしまうとなかなか再生することはできません。そのため、定期的に脳ドックを受けることで、見つかった病変部位が広がっていないか、進行していないかを調べることができます。

#### 対象となる方

- * 心房細動とよばれる不整脈のある方
  - * 高血圧・糖尿病・高脂血症のある方
  - * ご家族の中で脳の病気にかかった方がいる
  - * 過度の飲酒・喫煙習慣がある方
- …など

関心のある方は、健診ドック室までお問い合わせください。

#### お問い合わせ

- 健診ドック室 ☎ 85-2389  
 月曜日～金曜日 13時00分～16時30分

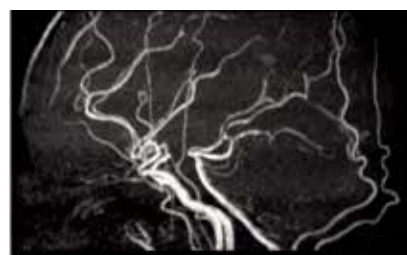
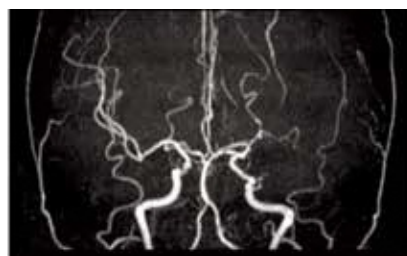

(撮影した部位を違う角度から見ることで、病気があるかないかを調べることができます。)

## スポーツ情報

Sport information



### 第76回浜松市民スポーツ祭・ 第46回浜松市空手道選手権大会

10月30日(日)／浜松市雄踏総合体育館  
 団体名:日本空手道尚武会森町道場

#### 【形小学5年生男子の部】

- 優勝 松下龍一(飯田小)
- 3位 佐藤慶弥(飯田小)

#### 【組手小学2年生女子の部】

- 3位 佐藤千歳(飯田小)

#### 【組手一般男子の部】

- 3位 船木仁志(本町)



### 静岡県小学生バレーボール大会で 森JVCが準優勝

第51回静岡県小学生バレーボール大会兼令和4年度静岡県スポーツ少年団バレーボール交流大会が11月20日、エコパアリーナで開催され、森JVCが準優勝しました。森JVCと優勝チーム(青島バレーボールスポーツ少年団:藤枝市)は、3月に県内で開催される全国大会に出場します。







食推協おすすめメニュー♪ 

# 木のレシピ

## 鶏の八幡巻き

(1人分) 223キロカロリー タンパク質37.6g  
食塩相当量1.9g

レンジで時短!ご馳走レシピ

### 食推協レポート

森町健康づくり食生活  
推進協議会(食推協)  
会員

村松とさのさん  
(戸綿)



おせちやおもてなしにぴったり!鶏肉のうまみと甘辛タレがおいしい、満足感のある一品のご紹介です。火を通す工程は電子レンジを使うのでとってもお手軽♪食材の表面にタレをからめると味を感じやすく、減塩にもつながりますよ。

ぜひご家庭でも作ってみてください!



### 材料(4人分)

鶏むね肉(皮無し).....2枚(600g)  
塩(下味用).....小さじ1/3  
にんじん.....1/4本(35g)  
いんげん.....6本(45g)

鶏の蒸し汁...③で出た分  
酒.....大さじ3  
みりん.....大さじ2  
しょう油.....大さじ2  
砂糖.....大さじ1



### 作り方

①にんじんは切り口3mm角のスティック状に切っておく。鶏肉は厚みを1cm程度に均等にし、観音開きにし、麺棒でたたいて、塩を全体に振ってなじませる。

②①の鶏肉の上になんじんといんげんを重ねてのせ、手前からきつめに巻き、タコ糸でしばる。さらにラップで巻き、両端を緩くねじる(2本作る)。ラップの表面に爪楊枝で数か所穴を開ける。

③耐熱皿に②をのせ、レンジ600Wで3分加熱し、裏返してさらに2分加熱する。触れる温度になったら、ラップとタコ糸をはずす。

④フライパンにAを入れて煮立たせ、③を入れ、転がすように加熱しタレを煮絡める。粗熱を取り、好みの大きさに切り分けて完成。



## 子育てコーナー

### 予防接種を受けましょう

お母さんが赤ちゃんにプレゼントした病気に対する抵抗力(免疫)は、百日せきでは生後3か月までに、麻疹では生後12か月までにほとんど自然に失われていきます。そのため、この時期を過ぎると、赤ちゃん自身で免疫をつくって病気を予防する必要があります。その手助けとなるのが予防接種です。

子どもは発育と共に、外出や他の人と接触する機会が多くなり、感染症にかかる可能性が高くなります。予防接種で発症予防、重症化予防をしましょう。

また、接種後、副反応が生じる場合もあります。予防接種に対する正しい理解のもとで、お子さんの健康にお役立てください。



問い合わせ先

役場健康子ども課子ども家庭係  
☎86-6330

### 新しい仲間を紹介

## わが家のアイドル

橘 初海ちゃん(3歳9か月)(右)  
凜空くん(11か月)(左)  
(南町)



相思相愛な姉弟♡  
ずっと仲良しでいてね!  
パパとママの宝物!

←本橋 瑚茉莉ちゃん(3歳8か月)(左)  
まのなか 菜乃佳ちゃん(1歳8か月)(右)  
(下宿)



2人の笑い声に癒されているよ♡これからも仲良し姉妹でいてね!

### 写真大募集!

広報もりまちでは子どもの写真を募集しています。この機会に、お子さんを「広報紙デビュー」させてみませんか。年齢制限等はありません。

申・問 企画財政課広報統計係(電話85-6306)  
電子申請フォーム <https://logoform.jp/form/wcGa/22836>





健康・医療 2月

夜間・休日救急

公立森町病院 ☎85-2181

家庭医療クリニック巡回診療

☎ 85-1340

しばらくの間、巡回診療を休止します。

時間外の窓口開庁 2月

●開庁日時

●住民生活課

1日(水)、8日(水)、15日(水)、22日(水) 19:00まで

戸籍・住民票・印鑑証明書・旅券・マイナンバーカードの交付など

※転入・転出などの住所異動の手続きはできません。

【マイナンバーカードの日曜交付】

26日(日)8:30~12:00

マイナンバーカードの交付・申請補助・電子証明書の更新など

※混雑回避のため、事前予約をお願いします。

問 住民生活課 ☎85-6312

●税務課

1日(水)19:00まで

所得・課税証明、納税証明の発行など  
※通常は第1週の水曜日になります。

問 税務課 ☎85-6308

健診・講座・講演会など

●ボディワークを楽しむ会

2日(木)13:30~15:30

所 保健福祉センター

問 健康こども課  
☎85-6330

●森アリーナトレーニング教室

1日(水)、8日(水)、15日(水)、22日(水)13:30~15:00

定員 4名

対象 65歳以上で医師から運動制限されていない方

所 森アリーナトレーニング室

問・申 地域包括支援センター  
☎85-6341

●頭の元気度測定日

22日(水)9:00~15:00(要予約)

所 保健福祉センター

問・申 地域包括支援センター  
☎85-6341

催し 2月

●第50回記念森町ロードレース大会  
5日(日)開会式8:30

問 森町ロードレース大会実行委員会  
☎85-4191

●古着・骨董市

19日(日)8:30~15:00

所 天竜浜名湖鉄道遠州森駅

問 遠州木三の里連(榊原・大須賀)  
☎090-1472-6189

●森のKトラ市

25日(土)9:30~12:00

所 保健福祉センター駐車場

問 森のKトラ市実行委員会  
(商工会内) ☎85-3126



オリジナル  
雛人形を  
つくってみよう

例年大人気の期間限定体験「陶雛人形づくり」を今年も開催!

2023年の干支“うさぎ”をモチーフにしたかわいらしい雛人形を飾って、大切なお子さんの健康と幸せをお祈りしましょう。

開催期間:3月3日(金)まで(1月中の体験でひなまつり当日までに完成が可能)

●体験料:2500円、要予約

問 アクティ森 ☎85-0115(水曜定休)



ミキホール公演ガイド

第26回新春森町寄席

三遊亭小遊三 林家たい平

2023

1/29日

開場 13:30

開演 14:00

ところ:  
森町文化会館  
大ホール



チケット  
好評  
発売中!

— 入場料(税込) —  
全席指定 一般 4,500円  
友の会 4,000円

※未就学児の入場はご遠慮ください。

若手演歌歌謡ショー

中澤卓也 辰巳ゆうと 新浜レオン

2023

2/18土

開場 13:30

開演 14:00

ところ:  
森町文化会館  
大ホール



チケット  
好評  
発売中!

— 入場料(税込) —  
全席指定 一般 6,000円  
友の会 5,500円

※未就学児の入場はご遠慮ください。

主催:森町ミキホール文化振興会

チケット販売所

森町文化会館、袋井市月見の里学遊館、磐田市民文化会館「かたりあ」、磐田市情報館(ららぽーと磐田1F)、兵藤楽器店掛川店、チケットぴあHP <http://t.pia.jp/> Pコード(新春寄席:515-294、若手演歌229-587)

問 森町ホームページ: <https://www.town.morimachi.shizuoka.jp/bunka>

森町文化会館: ☎0538-85-1111 ※月曜日休館(月曜日が休日の場合は火曜日以降の平日が休館日)



相談 2月

●人権相談 所町問住  
9日(木)13:00~15:00

●無料法律相談(要予約)所町問住  
9日(木)13:30~16:30

●年金相談(要予約) 所体  
8日(水)9:30~12:00  
問 掛川年金事務所  
☎0537-21-5524

●心配ごと相談 所保問社  
6日(月)、20日(月) 9:00~12:00

●成年後見制度相談所(要予約)  
7日(火)13:30~16:00 所保問社

●障がい等地域生活相談室 所保  
(要予約)(知的・発達障がい) 問福  
10日(金)、24日(金)9:00~16:00

●消費生活相談  
水曜日は消費生活相談員駐在  
平日8:30~17:15  
所・問 役場産業課 ☎85-6319

●暮らしの何でも相談(電話相談)  
平日9:00~17:00  
ライフサポートセンター中東遠事務所  
☎33-3715

所町 町民生活センター  
保 保健福祉センター  
体 体育館

問住 住民生活課 ☎85-6312  
福 福祉課 ☎85-1800  
社 社会福祉協議会 ☎85-5769

子育て 2月

健診・相談  
所 保健福祉センター  
問 健康こども課 ☎86-6330

●予防接種のしおり交付  
7日(火)9:15~9:30受付

●6か月児相談  
8日(水)午前※

●1歳6か月児健診  
1日(水)午後※

●2歳児相談  
15日(水)午前※

※受付時間は個別にご案内します。

児童館イベント情報  
☎85-2839 月曜休館

●おはなしぶんこ(第4、祝日を除く)  
毎週土曜日10:30~11:00

●作ってみよう  
14日(火)~19日(日)  
10:00~16:00

●高校生とあそぼう  
18日(土)10:00~12:00

●with Kトラ市  
25日(土)9:30~11:30

子育て支援センターイベント情報  
☎85-2839 月曜休館

●森のくまさん広場  
8日(水)10:30~11:00

●すくすくクラブ(申込制)  
9日(木)10:00~11:00

●Web版森のくまさん広場  
(Zoom使用)  
15日(土)10:30~

●のびのびクラブ(申込制)  
16日(木)10:00~11:00

●移動子育て支援センター  
(園田総合センター)  
22日(水)10:00~11:15

●赤ちゃんと一緒に  
28日(火)10:00~11:30

納税など 2月

(納期限2月28日)

固定資産税・都市計画税…第4期分  
国民健康保険税……………第8期分  
介護保険料(普通徴収)…第6期分  
後期高齢者医療保険料(普通徴収)  
……………第7期分

図書館 新刊情報

一般書 「ゴッホの犬と耳とひまわり」  
長野 まゆみ 著 講談社

古いフランス製の家計簿に書きこまれた膨大な文書を翻訳してほしいと文化人類学者河島からの依頼。最後にVincent van Goghと署名があって、ゴッホ直筆かもしれない。しかも署名付き家計簿は二冊存在するという。廣作ならば、なぜ複数必要だったのか。ぼくは翻訳を進めるいっぽう、家計簿の来歴を追った。だが、謎は深まるばかりだった。

絵本 「2番めにすき」  
吉野 万理子 作 高橋 和枝 絵 くもん出版

ベストフレンドは、一番なかよしのお友だちのこと。でもお友だちに順番であるのかな?ネコたちの学校で展開するユーモラスで楽しい物語を通して「友だち、親友とは何か」を考えるきっかけになる本。

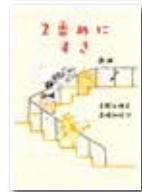

2月の臨時図書館の予定	曜日	日	月	火	水	木	金	土
	2月		5 第3	6 休館	7 0ビ-	8 0ビ-	9 0ビ-	10 0ビ-
		12 0ビ-	13 休館	14 0ビ-	15 0ビ-	16 0ビ-	17 第3	18 第3
		19 第3	20 休館	21 0ビ-	22 0ビ-	23 0ビ-	24 0ビ-	25 第3
		26 0ビ-	27 休館	28 0ビ-	ロビー:文化会館ロビー 第3:文化会館第3研修室			

問 森町立図書館 ☎85-1113

(9:00~16:00 月曜休館)

※月曜日が祝日の場合は火曜日以降の平日が休館日

くらしのヒント

防霜ファン保有の  
皆さんへ

大切な茶園を守るため、防霜ファンをご使用になる前には、施設の点検ならびに試運転を行い、ファンの回転確認を必ず実施してください。

万一、異常を発見した場合は、ただちにメーカー、電気工事店およびお近くの中部電力パワーグリッド(株)までご連絡をお願いします。



問 中部電力パワーグリッド(株)  
掛川営業所  
☎0120-977-230  
(フリーコール)



**放送大学 2023年度  
4月入学生募集**

10代から90代の幅広い世代の学生が心理学・福祉・経済・歴史・文学など、約300の幅広い授業科目の中から選択し学んでいます。

1科目から選択でき、授業料は11,000円/科目(入学金は別)です。半年ごとに学ぶ科目だけの授業料を払い、半年だけ在学することも可能です。

また、卒業すれば学士の学位を取得することができます。

テレビによる授業やインターネットで好きなときに受講でき、サテライトスペースで面接授業の開講やサークル活動などの学生交流も行われています。

**出願期間** 第1回2月28日(火)まで、  
第2回3月14日(火)まで

**その他** 資料は無料でお渡し。下記までご請求ください。

**問** 放送大学浜松サテライトスペース  
☎053-453-3303

**令和5年度  
静岡県立静岡中央高校  
通信制課程生徒募集**

**受付期間** 3月19日(日)~28日(火)の中で、各出願区分により指定された日。

**募集定員** 1,000人

**出願資格** 中学卒業見込みの者、中学を卒業した者、高等学校等転入学希望者、中退者等

**試験内容** 書類審査

**【入学説明会】**

キャンパス	とき
中央キャンパス (静岡市葵区)	● 1月29日(日) 14:00~
西部キャンパス (県立新居高校内) (湖西市新居町)	● 2月15日(水) 14:00~ (受付は30分前)

**その他** 事前予約不要。保護者や先生方もご参加ください。

**問** 静岡県立静岡中央高校  
通信制入試係  
☎054-209-2431

**相談**

全国のアイヌの方々のための  
電話相談を行っています

日常生活でお困りのこと、嫌がらせ、差別など何でもご相談ください。

【フリーダイヤル】

0120-771-208

**受付時間** 平日9:00~17:00

(※祝日、年末年始を除く)

**その他** 相談無料、匿名可、秘密厳守

**問** 公益財団法人人権教育啓発  
推進センター  
☎03-5777-1802(代表)

**催し**

**森町名誉町民第1号  
杭迫柏樹寄贈作品展**

**とき** 2月19日(日)~26日(日)

**ところ** 文化会館小ホール

**問** 教育委員会社会教育課  
☎85-1112

**森町名誉町民  
杭迫柏樹氏 記念講演**

**とき** 2月19日(日)  
13:30~15:00

**ところ** 文化会館大ホール  
**問** 教育委員会社会教育課  
☎85-1112

**富士山の日  
おもてなし体験イベント  
遠州の小京都森町  
「遠州の金仏」と  
「飯田の天王さま」さんぽ**

**内容** 東海地方最大級の大きさ  
と讃えられる「高平山遍照

寺の金仏」や太田川沿いに鎮座する「山名神社」などを森町観光ボランティアガイドの案内とともに巡るウォーキングイベント

**とき** 2月26日(日)  
10:00~12:00

**ところ** 山名神社(飯田)  
**その他** 参加費無料。  
定員30名

**問・申** 森町観光ボランティアガイド  
事務局(役場産業課内)  
☎85-6319

**「保育のお仕事フェア」  
~就職応援セミナー&相談会~**

**とき** 1月28日(土)  
13:00~16:00

**ところ** アクトシティ浜松  
展示イベントホール  
第1ブロック(浜松市中区)

**内容**

① 保育士さん就職応援セミナー  
(13:00~14:30)  
テーマ「自分」と「子ども」の未来をつくる、保育士の働きかた”  
講師:おくむら政佳氏

② 個別面談コーナー  
(14:30~16:00)  
各ブースにて保育所等の概要や採用予定などについて説明

③ 各種相談コーナー  
(14:30~16:00)  
保育士・保育所支援センター、ハローワーク、セミナー講師による相談コーナー

**対象者** 保育士として就職を希望する方・保育に興味のある方

**参加費** 無料

**申込方法** しずおか保育士・保育所支援センターHPの専用フォームまたは参加申込書をFAXで開催日の5日前までに(定員に余裕がある場合は当日参加可)

**問** しずおか保育士・保育所支援センター  
☎054-271-2110

**スマホアプリで  
広報もりまち配信中!!**



ダウンロードはこちらから

マイロ

検索

※ アプリは無料ですが、通信費は別途発生しますのでご注意ください。

**町長の  
同報無線の放送を  
動画でご覧  
いただけます!!**



町長が毎月1日に同報無線で放送している「今月の町政」を動画で配信中です。森町ホームページ「町長の部屋」からご覧いただくか、インターネットで「森町 今月の町政」と検索してください。

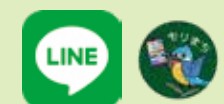

森町公式LINEを  
ご利用ください!!



登録はこちらから

アカウント名:静岡県森町



# お知らせ

## 児童手当等の支給について

児童手当・特例給付の受給者に次のとおり支給します。

**支給日** 2月10日(金)

**支払方法** 受給者の指定口座へ振り込み

**支給内容** 令和4年10月～令和5年1月分

3歳未満	月額 15,000円
3歳～小小学性 第1子・2子	月額 10,000円
第3子以降	月額 15,000円
中学生	月額 10,000円
特例給付	月額 5,000円

※児童を養育している方の所得が所得制限限度額以上所得上限限度額未満の場合は、特例給付として月額一律5,000円。

※児童を養育している方の所得が所得上限限度額以上の場合、支給されません。

**問** 役場健康こども課こども家庭係  
☎86-6330

## 中遠グリーンセンター 多目的広場の使用が 有料になります

令和5年4月1日から使用料がかかります。

使用料は、専用利用:最初の1時間まで900円、以後30分ごとに450円を加算、照明設備:最初の1時間まで1,070円、以後30分ごとに530円が加算となります。

※半面利用の場合は、専用利用料が半額になります。

**問** 袋井市森町広域行政組合  
事務局総務課  
☎30-0530

## 国の教育ローンの案内

日本政策金融公庫は、高校、短大、大学、専修学校、各種学校や外国の高校、大学等に入学・在学するお子さまをお持ちのご家庭を対象とした公的な融資制度を行っています。

**融資額** 子ども1人につき350万円以内  
**固定金利** 年1.95%(母子家庭、父子家庭、交通遺児家庭、世帯年収200万円(所得132万円)以内の方、子ども3人以上の世帯かつ世帯年収500万円(所得356万円)以内の方は年1.55%(令和4年11月1日現在)

**返済方法** 元利均等月払(ボーナス月増額返済も可)

**返済期間** 18年以内

**使いみち** 入学金、授業料、教科書代、アパート・マンションの敷金や家賃など

**保証** (公財)教育資金融資保証基金(連帯保証人による保証も可能)

**問** 教育ローンコールセンター  
☎0570-008656(ナビダイヤル)  
または03-5321-8656

## 林業退職金共済制度 (林退共)へ加入しませんか

事業主の方々が従事者の働いた日数に応じて掛金となる共済証紙を共済手帳に貼り、その従事者が林業界を辞めたときに林退共から退職金を支払う制度です。

- ・掛金は税法上について法人では損金、個人事業では必要経費となる。
- ・掛金の一部を国が免除。
- ・雇用事業主が変わっても退職金は企業間を通算して計算される。

【事業主の方へ】

共済証紙は労働日数に応じて適正に貼付してください。

共済手帳を所持している従事者が林業界を引退するときは、忘れずに退職金を請求するよう指導してください。

**問** 独立行政法人勤労者退職金共済機構  
林業退職金共済事業本部  
☎03-6731-2889  
FAX 03-6731-2890

# 募集

## 登録統計調査員を 募集しています

町では、国や県が実施する統計調査に従事していただける統計調査員を募集しています。

統計調査とは5年ごとに実施される国勢調査や事業所を対象に行う経済センサスなどがあります。他にも毎年2～3件の様々な調査を実施しており、調査員は統計データを集める仕事を担っています。

主婦の方、定年退職後の方、自営業の方、パートタイマーの方などに従事していただいています。また、性別や年齢に関係なくご活躍されています。

### 業務内容

- ・調査員説明会への出席・調査の準備
- ・調査対象(世帯、事業所等)への調査票の配布と記入依頼
- ・調査票の回収・検査・整理・提出など

### 報酬

調査終了後に口座に一括支払。概ね2～5万円程度(調査の種類や受け持ち件数によって異なる)  
※調査の内容や調査区に応じて登録統計調査員の方にご依頼の連絡をしており、必ずしも毎調査・毎年従事していただく訳ではないため、定期的な収入としては見込めません。

### 応募方法

町HPの電子申請フォームまたは下記まで。

### その他

随時応募を受付。



応募要件など  
◀ 町HP

**問・申** 役場企画財政課広報統計係  
☎85-6306

広報もりまちへのご感想・ご意見を募集集中!



たくさんの皆さんの声をお待ちしています!

▼しめ縄リースと門松づくりを取材しました。正月飾りを見ると、気持ちを新たにさせてくれます。兎年は「飛躍」や「向上」の年です。広報は、読みやすさと分かりやすさに加え、皆さんの心に残るものを作っていきます。(た)

▼表紙の動画を全て見るには戦国夢街道を歩く必要がありません。先日、別の取材で同じ道を辿りましたが、なかなか歩きごたえのあるコース。そんな中、QRコードの看板に遭遇すると嬉しくなりますよ。ぜひ歩いて探してみてくださいね!(り)

編集後記  
キーボード

## 人の動き

1月1日現在  
( )内は先月比

世帯数 6,684世帯 (-4)

人口 男 8,716 (-10)

女 8,715 (-10)

計 17,431 (-20)



# 森町青少年スポーツ・文化振興基金「高林賞」 助成対象者募集のお知らせ

森町体育協会

「高林賞」は、「こころ温まる、善意あふれる町」をテーマに、ふるさと森町のさらなる発展に貢献し、町の未来を担う青少年がスポーツ活動や文化活動に励み、あるいは関心を持ち、健全な心と身体を有する人材を育てることを目的として、平成28年度に設立されました。町内に居住する青少年に対する助成対象者の募集を以下のとおり実施します。

## 1. 募集期間

令和5年1月16日(月)から2月27日(月)まで

## 2. 対象となる活動の期間

令和4年1月1日から令和4年12月31日までの活動

## 3. 助成対象

### ①森っ子元気な応援助成(スポーツ・文化)

活動に対する助成:スポーツ活動や文化活動に元気に取り組み、他の模範となり、有意義であるほか、スポーツや文化活動以外にも積極的に参加している個人及び団体

### ②スポーツ活動助成

- ア 成績に対する助成:スポーツ活動において優秀な成績を収めた個人及び団体
- イ その他選考委員会が認める個人及び団体

### ③文化活動助成

- ア 成績に対する助成:文化活動において優秀な成績を収めた個人及び団体
- イ その他選考委員会が認める個人及び団体

### ④助成内容

年間200万円を限度とし、個人の上限は10万円、団体の上限は20万円です。個々の助成金額は、選考委員会で決定します。

### ⑤応募用紙

応募用紙は、森町体育協会事務局又は森町体育協会HPからお取り寄せください。



森町体育協会HP

### ⑥審査・発表

採否は選考委員会による書類審査を経て、助成対象者には文書でお知らせします。

## 4. 問い合わせ・申込先

森町青少年スポーツ・文化振興基金高林賞事務局  
(森町総合体育館内)

☎ 85-4191

Fax 85-1117



昨年授与された森町青葉少年野球クラブ

