

広報 もりまち

Morimachi Public Information 2022
令和4年
4月号
No.784



特集

当初予算の概要と主要事業	2
森町を語る会2021(前半)	6
後期高齢者医療制度に関するお知らせ	12
第5回森女HAPPYプロジェクト フォトコンテスト結果発表	20

注目記事

長い年月を超えて孤高に咲く一本桜

旭が丘中学校の西側の丘の上に、一本だけ空に向かってそびえ立つ桜があります。その姿は圧倒的な存在感を誇り、幹周りは3mを超えます。地域の人から愛されている桜スポットを今回は紹介させていただきました。春の訪れを感じさせてくれます。

レンジ予算

■問い合わせ先 役場企画財政課財政係 ☎85-6306

当初予算の概要

令和4年度当初予算が、3月の町議会定例会で可決され、4月1日から新年度がスタートしました。町の予算は、一般会計・特別会計・企業会計から成り立っています。ここでは、皆さんにいちばん身近な一般会計予算の内容を紹介します。

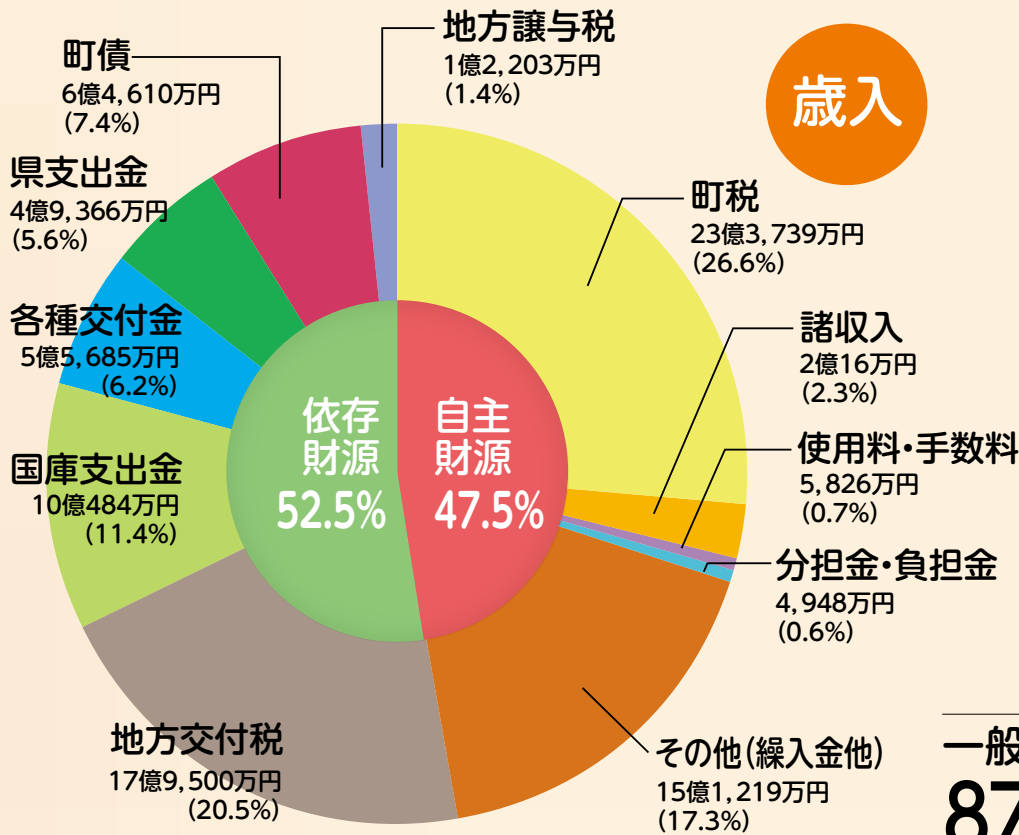

一般会計は
87億7,600万円

●歳入 (1万円未満切り捨て)

町税	町民税、固定資産税など	23億3,739万円
諸収入	預金利子や雑入など	2億16万円
使用料及び手数料	各種施設の使用料や手数料など	5,826万円
分担金及び負担金	特定事業の受益者が分担負担するもの	4,948万円
その他(繰入金他)	基金繰入金や繰越金など	15億1,219万円
地方交付税	財源の不均衡を調整するための交付金	17億9,500万円
国庫支出金	国からの補助金など	10億484万円
各種交付金	地方消費税やゴルフ場利用税などから交付される財源	5億5,685万円
県支出金	県からの補助金など	4億9,366万円
町債	事業などのために借りる財源	6億4,610万円
地方譲与税	国から譲与される財源	1億2,203万円

●一般会計予算の推移

	(億円)	60	80	100
H28	62億4,900万円			
H29	69億9,800万円			
H30	72億1,800万円			
R元	74億8,900万円			
R2	78億8,400万円			
R3	78億7,200万円			
R4	87億7,600万円			

子育て支援・企業誘致に重点

令和4年度一般会計当初予算の総額は87億7,600万円です。前年度当初予算に比べてプラス11.5%、9億4,000万円増の予算となりました。

この増加の主な要因は、町道新田赤松線の整備、民間保育所新設への補助金、上水道北部配水池(大門)増設工事に対する繰入金などです。

歳入

予算に占める自主財源の割合は52.5%となっています。自主財源の主な財源である町税は、アフターコロナの企業業績等を考慮し、前年度対比でおよそ1億1,645万円の増額5.2%増となっています。依存財源では、保育所等整備補助金などにかかる国庫支出金の増額、地方財政計画等を考慮して地方交付税の増額を見込んでいます。

歳出

予算は、予算額の大きい順に、民生費が前年度対比9.2%の増、総務費が同21.7%増、衛生費が同10.0%増、教育費が同3.5%増となっています。前年度と比較して増額幅の大きい費目は、総務費がふるさと納税推進事業、コンビニ交付自動発行システム導入事業などで2億7,502万円の増額、土木費が町道新田赤松線の改築工事などにより、2億3,502万円の増額となっています。

森町の次代を展開するチャ

性質別予算グラフ

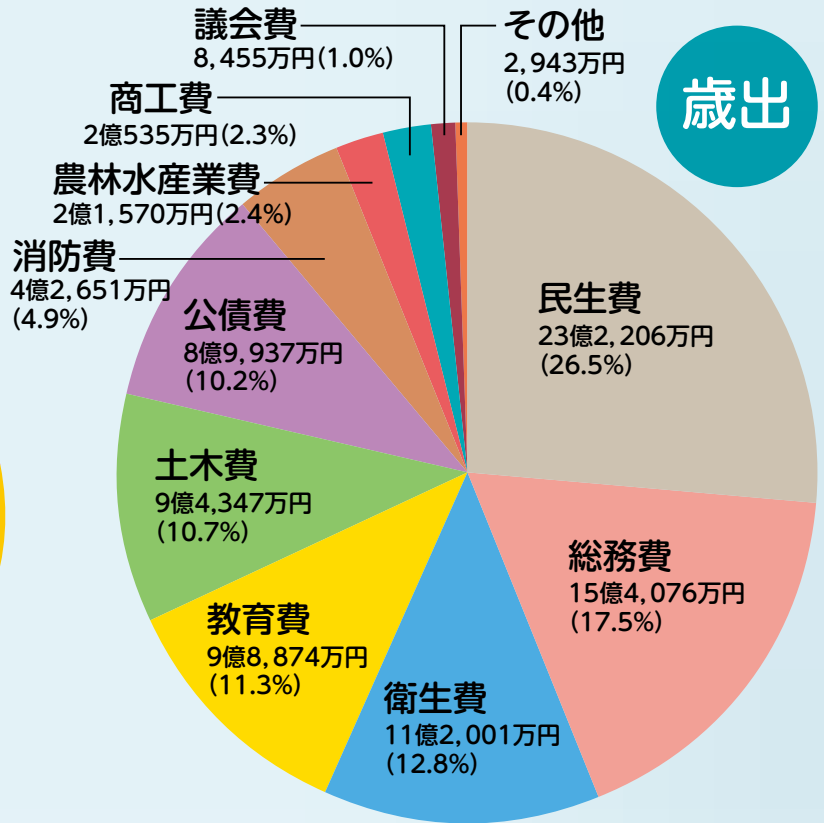
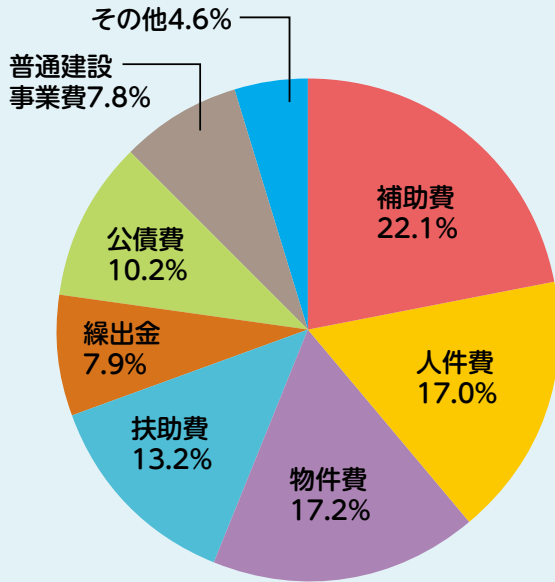

会計別予算

会計名	当初予算	(前年比)
一般会計	87億7,600万0千円	(11.5%増)
国民健康保険	21億4,373万0千円	(2.8%増)
後期高齢者医療	2億3,791万7千円	(5.2%増)
介護保険	22億4,091万0千円	(1.9%増)
公共下水道事業	7億8,534万1千円	(22.4%増)
簡易水道事業 (大久保・三倉・大河内 特別会計の合計)	270万6千円	(20.6%減)
病院事業	35億9,886万2千円	(1.0%増)
水道事業	8億5,583万0千円	(44.6%増)
合計	186億4,129万6千円	(8.5%増)

歳出

項目	内容	金額
民生費	社会福祉の推進など	23億2,206万円
総務費	一般的な事務費や選挙費など	15億4,076万円
衛生費	予防衛生、医療の充実など	11億2,001万円
教育費	学校教育、社会教育の充実など	9億8,874万円
土木費	道路、河川の整備など	9億4,347万円
公債費	借入金の返済など	8億9,937万円
消防費	消防、防災対策など	4億2,651万円
農林水産業費	農業や林業の振興など	2億1,570万円
商工費	商工業の振興など	2億535万円
議会費	議会関係の経費	8,455万円
その他	労働費、災害復旧費、予備費など	2,943万円

歳出(性質別)
補助費…一部事務組合に対する負担金、各種補助金などの経費
物件費…光熱水費、消耗品費、各種委託料などの経費
扶助費…児童手当・子ども医療費の助成や、障害者支援費などの福祉や医療に関する経費
繰出金…特別会計の支出の一部を負担するための経費
公債費…過去に借り入れた町債(借入金)の返済に係る経費
普通建設事業費…道路、橋梁、学校、公園などの各種社会資本の新增設事業を行う際に要する経費

歳入
自主財源…町税など町が自主的に収入することができる財源
依存財源…国や県の決定や割り当てに基づいて収入する自主財源以外のもの
繰入金…一般会計、特別会計及び基金の間で相互に資金運用するもの
諸収入…他の収入科目に含まれない収入をまとめた科目
地方交付税…全国の自治体が一定水準の行政サービスを提供できるようにするために、国税の一定割合が各地方自治体へ交付されるもの

予算
一般会計…町税などを主な財源とし、福祉やまちづくりなどの行政サービスを行う会計
特別会計…一般会計から切り離して、その収入・支出を経理する会計

用語解説

2 教育・文化

～先人に学び みんなで育むまち～

- ◆教育支援センター事業……………395万円
→学校とは別の学びの場として、森町教育支援センター「わかば」を森町役場北館で毎日開設
- ◆英語教育推進事業……………3,270万円
→国のJETプログラムを活用した4名を含む6名のALT（外国語指導助手）を活用し、子どもたちが生きた英語に触れる機会を増やすことで、国際社会に対応できる児童生徒を育成
- ◆森林環境教育推進事業（新）……………83万円
→森林環境譲与税を活用した環境教育の推進。小学5年生における社会科等の学習時間に地元の森林を訪れ、実際に見聞き体験することで環境について学ぶ
- ◆幼稚園預かり保育事業……………1,350万円
→保護者の就労支援と子育て環境の充実を図るため、各幼稚園で預かり保育を実施
- ◆新型コロナウイルス感染症対策経費……………875万円
→新型コロナウイルス感染症対策のため、各小中学校に消毒液等消耗品を購入
- ◆小学校施設整備費（新）……………620万円
→宮園小学校体育館の照明を水銀灯ランプから維持管理経費の削減が期待できるLEDランプに更新

ピックアップ②

～集客施設の安全対策～

- ◆図書館吊り天井耐震補強（新）……………2,785万円
→大規模地震の際の吊り天井崩落による人的被害を軽減するために耐震補強工事を実施します



耐震補強工事を行う図書館

3 活力・情報発信

～交流が盛んで賑わうまち～

- ◆自治体オンライン手続推進事業（新）……………1,650万円
→住民の利便性の向上のため、マイナポータルを活用した行政手続きのオンライン化を推進
- ◆コンビニ交付自動発行システム導入事業（新）……………2,222万円
→マイナンバーカードの利活用推進のため「住民票」「印鑑証明書」「課税証明書」のコンビニ交付を開始
- ◆森町CIO補佐業務委託（新）……………783万円
→全庁的なDX推進体制を整備するため、専門的知見からCIO（最高情報統括責任者・副町長）を補佐するCIO補佐官として外部人材を活用
- ◆結婚新生活支援事業（新）……………210万円
→夫婦の所得の合計が400万円未満の新婚世帯に対して、住居に要する費用を最大60万円補助

令和4年度予算

まちの主要事業

本年度予算は、第9次森町総合計画における重点施策6項目を柱として編成しました。人口減少を克服し、今後も活力ある町を維持するために、次世代へつなげる効果的で調和のとれた各種施策に積極的に取り組みます。※1万円未満の数字は四捨五入 ※（新）は新規事業



もりの保育所での保育のようす

1 保健・医療・福祉

～みんなで助け合う健やかなまち～

- ◆成年後見支援中核機関委託事業（新）……………282万円
→認知症高齢者、知的障害者、精神障害者など判断能力が十分でない人の権利を守り、相談に応じたりするなど、成年後見制度の利用しやすい体制を整備（森町社会福祉協議会に委託）
- ◆障害福祉サービス費等給付事業……………2億7,836万円
→生活介護、自立訓練、共同生活援助、就労継続支援など日常生活上の支援や助言、一般就労に向けた指導や訓練等におけるサービスを提供
- ◆保育所等整備補助金（新）……………1億2,279万円
→令和5年4月に飯田地区で新規開所予定の認可保育所（定員70人）整備に係る補助
- ◆保育士等処遇改善臨時特例事業補助金……………548万円
→保育士等の収入を引き上げるため、保育士等に対する賃金改善に係る費用を補助
- ◆地域型保育給付費……………9,259万円
→0歳児から2歳児までの児童が小規模保育所等を利用した場合の費用を給付
- ◆低所得世帯等児童の給食費等助成金……………81万円
→子どもの貧困対策や子育て支援の充実の観点から、低所得世帯等の児童に対する主食費・給食費等を助成
- ◆保健福祉センター照明器具LED化改修事業（新）……………231万円
→保健福祉センター内の照明の一部を維持管理経費の削減が期待できるLEDに更新

ピックアップ①

～全ての子どもとその家庭へ切れ目のない支援を実現～

- ◆子ども家庭総合支援拠点運営事業（新）……………369万円
→全ての子どもとその家庭及び妊婦を対象に、実情の把握や子ども等に関する相談全般から通所・在宅支援を中心とした専門的な相談対応や調査、訪問等による継続的なソーシャルワーク業務までを担う子ども家庭総合支援拠点を設置します



保護者の相談に応じる職員

5 安心・安全

～いつまでも暮らせるやすらぎのまち～

- ◆建築物等耐震化促進事業・・・3,389万円
→昭和56年5月以前に建築された木造住宅の耐震改修事業、ブロック塀等の撤去事業及び建て替え事業を推進。がけ地近接危険住宅移転事業を実施
- ◆空き家除却事業費補助金(新)・・・150万円
→町内の危険な空き家除却を推進し、住環境の改善を図る
- ◆上水道北部配水池増設工事(新)・・・1億400万円
→水道事業基本計画に基づき、災害に対応できる水道施設構築のため配水池容量を大きくする(※一般会計負担分)
- ◆火の見櫓解体撤去工事(新)・・・179万円
→老朽化が進んだ火の見櫓(一宮大久保、宮代地内)解体撤去
- ◆ハザードマップ・防災ガイドブック更新事業(新)・・・501万円
→最新の防災情報や危険箇所を町民に提供するため、前回(平成29年度)作成したハザードマップ・防災ガイドブックを更新
- ◆園田総合センター外壁ほか改修工事(新)・・・836万円
→昭和63年に建設した園田総合センターは、外壁塗装の剥がれや躯体本体のクラック、防水性能の低下が見られるため、外壁や屋根等の大規模改修を実施

ピックアップ⑤

～良好な交通体系の形成～

- ◆町道駅前下宿線改良工事(新)・・・1,500万円
→森町郵便局交差点の見通しや形状の改善を図るなど、歩行者や車両の安全を確保するため道路を改良します



改良予定の森町郵便局交差点

6 自然環境

～豊かな自然があふれるまち～

- ◆電動アシスト自転車購入費補助事業(新)・・・106万円
→地球温暖化防止対策や通勤通学の移動支援、健康増進等に係る自転車利用の促進を図るため、電動アシスト自転車購入費を補助。町内販売店：本体価格の1/3又は3万円の低い額。町外販売店：本体価格の1/3又は2万円の低い額



- ◆空き家等利活用推進支援補助金(新)・・・400万円
→空き家バンク制度の利用促進のため、バンクに登録された空き家の片付けやリフォームに要した経費を補助
- ◆町営住宅森山1団体外壁改善工事(新)・・・3,440万円
→外壁塗装工事を実施し、建物の耐久性を向上させ長寿命化を図る

ピックアップ③

～遠州の小京都まちづくりを推進～

- ◆遠州の小京都推進事業・・・1,827万円
→主な事業として、森地区を中心に点在する歴史的文化的建築物や公共施設跡地の今後の利活用方針を示す「遠州の小京都リノベーション推進計画」を策定します。また、城下地内「旧藤江勝太郎家」の改修に伴う設計をします



利活用が期待される「旧藤江勝太郎家」

4 産業振興

～活気あふれる産業のまち～

- ◆農業振興地域整備計画作成業務事業(新)・・・614万円
→森町の農業振興を図るため、農業上の土地利用、その他の農業振興に関する総合的な計画である農業振興地域整備計画を作成するための基礎調査
- ◆中川下工業専用地域開発可能性調査業務委託(新)・・・946万円
→中川下工業専用地域の未利用地を中心とした区域において、企業を誘致するための調査と今後の拡大利用の可能性を調査
- ◆森掛川IC周辺地区開発可能性調査業務委託(新)・・・1,521万円
→森掛川IC周辺地区を工業団地として整備する可能性について、地質調査や法的規制など課題の洗い出しと解決策等を検証するための調査

ピックアップ④

～企業誘致を進めるためインフラを整備～

- ◆ふじのくにフロンティア推進区域内への水道管布設事業(新)・・・2,070万円
→ふじのくにフロンティア推進区域内(草ヶ谷地内)の企業進出を促進するため、投資的インフラ整備として水道管を布設します(※一般会計負担分)



水道管を布設する予定の道路

森町を語る会

新たな時代に向けたまちづくり

2021(前半)

令和3年度町の広聴事業「森町を語る会」は、新型コロナウイルス感染症拡大防止の観点から、出席者を幼稚園・小学校PTAの役員、アクティ母親クラブ代表、民生児童委員代表など、子育て世代の代表者に限定して令和4年1月に各中学校区に分けて開催する予定でした。しかし、オミクロン株によるコロナ感染の急拡大を受けて、開催方式を集合開催から書面開催に切り替えて実施しました。その概要を4月号と5月号に分けて紹介します。

■問い合わせ先

企画財政課広報統計係
☎8516306

テーマは、「子育て世代に魅力的なまちづくり」です。テーマに沿って、子育て世代の皆さんからご意見やご提言をいただきました。

保育園・幼稚園について



天方幼PTA

問

保育園が人気で待機児童が出ているのに対し、幼稚園は人数が少ないです。子供にとっての学びの環境が決まっていないと町外に出て行く人が増える一方です。早めの方針(こども園、小中一貫校を含め)を決めていただきたい。

答

幼稚園及び小中学校の総合教育会議で町の方針が示されました。幼稚園については「変化する未就学児の環境や制度を確認しながら方針を検討していく」としています。子育ての

環境やニーズを踏まえて町の幼児教育のあり方等の検討を進めていきます。

森幼PTA

問

森町でも共働きの世帯が増え、幼稚園の時間だと仕事に間に合わないため、保育園を希望するが入れない

答

現在、家庭の事情等により一時的に登園時間前に登園する園児の支援を行っています。支援員の確保を積極的に、定時前の支援をより弾力的に取り組んでいきます。

森幼PTA

問

森幼稚園では当番制の送り迎えを実施しています。当番制があるために働けなかったり、フルタイム

で働いている方は仕事を抜けてきている状態です。時間の制限を気にすることなく働くためにも「送り迎え当番」は廃止していただき、個人での送り迎えにしてほしい。

答

幼稚園の送り方法については、幼児期の発達や小学校での集団登校を踏まえて地区ごとに保護者で話し合っ、集合場所に集まり送りする方法で行っています。その中で、預かり保育を利用している保護者や家庭の事情により個別送迎をする保護者もいるのが現状です。送迎方法については、地区や個々の実情を保護者同士が十分に話し合い、決定していくことが望まれます。

アクティ母親クラブ代表

問

用事で子供を預けたい場合、預け先が森町にありません。上の子の用事

で園に行く時、下の子は連れて来ないという園もあります。小さな子を預けられる場がほしい。

答

令和元年度から摩耶保育園で一時預かり事業を始めています。2日前(現在は新型コロナウイルス感染症防止のため1ヶ月前)までの申込みで8時30分から16時30分(17時までの延長可)まで利用可能です。幼稚園では、保護者が小中学校の参観会や医療機関の受診等で子どもを預ける場として教育時間終了後の一時預かり保育を実施しています。下の子を連れて幼稚園参観等については、天方、飯田、一宮幼稚園では託児等をボランティアが行う取り組みを行っています。森、園田幼稚園では保護者持参のおもちゃで遊んだり、園で用意した部屋で遊ぶ等の対応をしています。

放課後児童クラブについて



民生児童委員代表

問 小学1年生から3年生までの放課後児童クラブの施設拡充を図り、職員確保、保護者の費用負担の軽減化などを検討してほしい。預かり時間を融通してほしい。

答 現在、放課後児童クラブは1年生から6年生までを受け入れています。職員の確保は引き続き行っています。保護者の費用負担については、近隣市町の状況を注視し検討していきます。預かり時間は、学校終業時間から17時半までを基本とし、18時までの延長を行っています。さらなる延長が必要かは今後の検討課題とさせていただきます。

中学・高校・大学について



森中PTA

問 森中では、文化部が音楽部(琴部)しかありません。他の文化部(美術部や合唱部等)を選択できるようにしてほしい。

答 部活動の数は、学校規模や教職員数により決まってきます。新しい部を設ける場合は、生徒のニーズを汲みながら、現在ある運動部・文化部をどのようにしていくか検討しながら、決めていく必要があります。

森中PTA

問 高校生の通学ですが、「秋葉バスサービス」は袋井方面に行く本数がそれなりにあり、支障をきたすことは少ないですが、「天竜浜名

湖鉄道」は掛川方面から森町に帰ってくる時間帯は、子供たちにとっては少し不満があるようです。親にとっては交通費(定期券)の費用が学割適用でも袋井や磐田の学生に比べると非常に高いです。高校・大学に通う子供たちへの通学補助制度を考えていただきたい。

答

天竜浜名湖鉄道では、朝夕の時間帯は本数を増やして運行しています。運行本数が増えれば、利便性はよくなりますが、一方で経費も増大することとなり、県と沿線5市1町で経営支援をしている中、更なる支援が必要となります。ご意見については、天竜浜名湖鉄道に伝えますが、こうした現状があることもご理解いただければと思います。交通費の負担軽減については、県において、高校生の遠距離通学費補助制度がありま

学校教育について

用者の負担軽減のため、片道定期券や平日定期券を導入しています。町としても、公共交通事業者と連携して、利用者の負担軽減策や利用促進策等に取り組んでいきます。



飯田幼PTA

問 「森町に行けば勉強ができるようになる」と言ってもらえるようになることで移住者が増えるかと思いますがどうでしょうか。

答 森町では勉強だけでなく、心や体を含めた「人づくり」に取り組んでいます。森町教育大綱では「明日の森町を築く、心豊かな人づくり」を基本理念として、豊かな心をもつ有徳の人、自ら学び続ける知性ある人、心身ともに健やかな人等を目指し、

飯田幼PTA

幼児教育、学校教育に取り組んでいます。あわせて、学校支援員の充実や教室へのエアコン設置、児童生徒へのタブレットの設置等、教育環境の整備に取り組んでいます。

問

中学校で英語検定と漢字検定が行われなくなってしまう、大変残念です。袋井市では1,000円で英検を自校で受けられるのに対し、森町は補助が何もなく、つままで行き検定料は7,000円でした。

答 町内の学校を会場として英語検定試験等を行っていましたが、現在は実施していません。今後、町内で英語検定や漢字検定を実施する場合、学校以外の会場の利用や試験監督員の委託等について検討をしていきます。

町内会備品や自主防資機材購入費を補助します

公民館で使用使用する備品の購入を補助します

町内会公民館整備事業費補助金(備品購入)

問 役場総務課行政係 ☎ 85-6300

町では、コミュニティづくりの推進、社会教育の充実や向上を図るため、公民館内の備品の購入費に対して補助金を交付しています。町内会の活性化にぜひ活用ください。

補助制度の概要

- 補助対象となる条件
 - 備品購入費の総額が30万円以上
 - 耐用年数が5年以上の備品
 - 公民館に常設する備品
- などの条件があります。

補助率と補助上限額

補助率は「3分の1」で補助上限額は「30万円」です。

※申請方法などの詳細は、4月1日付で町内会長宛に送付した案内文書をご覧ください。総務課までお問い合わせください。

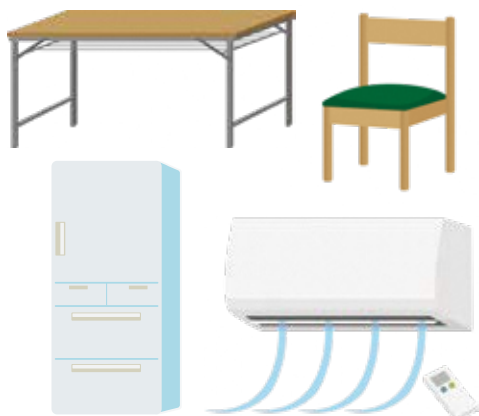

補助対象備品の例

机、椅子、ソファ、冷暖房設備(壁掛形、床置形)、冷蔵庫、給湯器、湯沸かし器、放送設備、テレビ、カメラ、電話機、掃除機、黒板類、棚類(床置形)など、その他町長が必要と認めた備品

自主防災組織の資機材購入を補助します

森町自主防災組織資機材整備費補助金

問 役場防災課防災係 ☎ 85-6302

町では、地域防災力の向上と防災意識の高揚を図るため、自主防災会が使用する防災資機材の整備に対して、町の予算の範囲内において補助金を交付します。ぜひ活用ください。

補助制度の概要

- 補助対象となる条件
 - 防災資機材購入費の総額が15,000円以上
 - 自主防災会が使用・管理する防災資機材であること
- などの条件があります。

補助率と補助上限額

補助率は「3分の2」または自主防災組織を構成する世帯数で決定する額のいずれか低い額。補助上限額は「20万円」です。

※申請方法などの詳細は4月1日付で町内会長宛に送付した案内文書をご覧ください。防災課までお問い合わせください。



補助対象備品の例

● 救出救助用資機材(はし、脚立、担架など) ● 情報伝達用資機材(メガホン、トランシーバーなど) ● 初期消火用資機材(街頭用消火器、砂袋など) ● 避難所生活用資機材(強力ライト、防災用マット、仮設トイレなど) ● 災害防ぎよ資機材(消防用ホース、中継タンク、防火手袋など) ● その他(腕章、ビブスなど)、その他町長が必要と認めた備品

森町の子どものより良い育ちのために「健康こども課」が4月からスタート

健康こども課

幼稚園と保育園の窓口を一本化しました。
就学前の幼稚園・保育園のお申し込みなどの手続きはこちらです。



担当 幼稚園保育園係 ☎86-6300

子ども家庭総合支援拠点を設置しました。
子どもや子どもを育てる家庭のご相談に応じます。

担当 こども家庭係 ☎86-6330



令和4年度の健康診査の申し込みがはじまりました!

特定健診・がん検診を受けましょう

問 役場健康こども課健康づくり係 ☎85-6330

森町で実施する健康診査

項目	対象年齢 (令和4年4月1日の年齢)	
特定健診	森町国保の39～74歳	
基本健診	20～38歳	
後期高齢者健診	受診日に75歳以上	
がん検診	胃がん検診	39歳以上
	大腸がん検診	
	胸部検診	
	前立腺がん検診	40歳以上偶数年齢
	乳がん検診	
子宮頸がん検診	20歳以上偶数年齢	
腹部エコー検診	20歳以上	
骨密度検診	40歳以上	
肝炎ウイルス検診	39歳・40歳以上過去未受診者	

健康づくりは、健診を受け、自分の健康状態を知ることから始まります。健診を受ける機会のない方は、町の健康診査をご利用ください。

■集団健診
(完全予約制のため定員になり次第申込終了)

■実施日
7月20日(水)～8月2日(火)のうち特定の12日間
※日曜日除く

■実施医療機関
聖隷予防検診センター(検診車)

■会場
三倉総合センター
森町総合体育館

■個別健診
令和4年6月～令和5年2月

■実施医療機関
聖隷予防検診センター、聖隷健康診断センター、公立森町病院、家庭医療クリニック、JA共済ドック(特定健診、後期高齢者健診、乳がん・子宮頸がん検診)

※特定健診・後期高齢者健診のみ実施
町内開業医、袋井市の一部の開業医

※特定健診のみ実施
聖隷袋井市民病院、袋井市の一部の開業医

がん検診は対象年齢以外でも全額自己負担で受けられるものがあります。健診に関する詳しい内容は、3月15日に配布した「令和4年度森町健康診査のご案内」を参考にしてください。健康診査をまだ申し込みされていない方は、健康こども課健康づくり係までご連絡ください。





静岡県LPガス協会 が防災機材を寄贈



防災機材を贈ったLPガス協会の皆さん

一般社団法人静岡県LPガス協会は2月3日、森町に発電機と炊き出しセットを寄贈しました。同協会は、計画的に県内の市町へLPガス仕様の防災資機材を寄贈する「LPガス地域防災応援プロジェクト」を推進。令和2年度までに20市町に寄贈し、令和3年度は森町を含む10市町に寄贈を行いました。同協会の森峯雄会長は「大規模災害発生時にぜひ活用していただきたい」と目録を手渡すと、太田町長は「災害時の炊き出し等において大変有効です」と感謝を述べました。

第一生命保険と包括 連携協定を締結

第一生命保険株式会社は2

月7日、町民の健康増進や子育て支援、高齢者支援、移住・定住など幅広い分野の事業に協力する包括連携協定を森町と結びました。太田町長と同社浜松支社の北藤拓也支社長が協定書を取り交わし、太田町長は「第一生命保険のノウハウや技術を活用させていただき、より一層連携して行政の課題の解決に取り組んでいきたい」と話しました。協定締結により、同社営業担当者が顧客訪問の際に高齢者の見守りをしたりするなど連携が図られます。



協定書を取り交わした北藤支社長と町長

みんなで集めた 一円玉募金を贈呈



瀧下事務局長に寄付金を手渡す平野さん

森町子ども会育成連合会（神原知巳会長）は2月15日、「一円玉を役立てよう運動」で各地区から集まった1円玉158,031円の募金の一部を森町社会福祉協議会に贈呈しました。この日は、森町子ども会育成連合会を代表して平野心嘩さん（森小2年）が同協議会を訪れ、「みんなで集めたお金です。大切に使うてください」と瀧下和俊事務局長に募金を手渡しました。この募金は、町内の小学校や児童館、デイサービスセンター、ワークスつばさ「もみの木分場」にも贈られました。

MTBで中山間地を 盛り上げたい

ニュービジネスの創出を目指す「第3回SUSTAINABLE FOREST ACTION」で「マウンテンバイク」と森林組合の森林活用事業「が最優秀賞」に選ばれ、ミリオンペタル合同会社の甚沢攻代表取締役社長らが町長を訪問しました。MmtbC（森マウンテンバイククラブ、ヤマハ発動機社員同好会）が活動の中心となり、三倉地内の山林や雑木林など約5haをマウンテンバイク専用コースとして造成。ミリオンペタルバイクパークが4月3日にオープンしました。



MmtbCの活動中心メンバー

地域おこし協力隊通信

No.7

地域おこし協力隊の佐野です。すっかり春の陽気になり、森町に来てから一年たったのだと実感します。天方地区の亀久保集落を中心に、里山の保全と活性化に取り組み、田んぼの再生、茶園管理、ワークショップや季節行事の開催など、様々なことに挑戦させていただきました。山と町の境界に暮らすことは、水の管理や薪の調達など大変なことが多いけれど、楽しみながら生活しています。今年度は、そんな里山暮らしの醍醐味を、町内外の方々に伝えていけるように季節ごと、暮らしごとのイベントを定期的に開催していきたいと考えています。情報は「森町地域おこし協力隊」Facebookで発信していますのでぜひご覧ください。



暮らしづくりのフィールドワーク

役場職員の人事異動

役場では4月1日付で人事異動を行いました。主任主査級以上の異動をお知らせします。

【参事・課長級】

▽参事(兼)税務課長 鳥居孝文

▽参事(兼)企画財政課長 佐藤嘉彦

▽社会教育課長(兼)歴史民俗資料館長 松浦博

▽森町病院事務局長(兼)医事課長 朝比奈直之

▽議会事務局長 内藤豊久

▽健康こども課長 朝比奈礼子

▽森町病院管理課長 小坂一郎

▽福祉課長(兼)地域包括支援センター所長 平田章浩

▽福祉課課長補佐 堀内裕文

▽学校教育課課長補佐(兼)学校教育係長 土屋智也

▽総務課課長補佐(兼)情報管理係長 土屋成弘

▽企画財政課課長補佐(兼)企画係長 鈴木勇登

▽健康こども課課長補佐 小澤貴代美

▽園田幼稚園園長代理 西田浩美

【主幹・係長級】

※主幹、技幹の職名は記述省略

▽図書館管理係長 花島園子

▽総務課契約管財係長 大場秀一

▽福祉課地域福祉係長 高山佳穂里

▽建設課用地係長 松井要

▽学校教育課学校管理係長 井口寧子

▽防災課防災係長 川合一樹

▽産業課農政係長 石黒智己

▽定住推進課移住交流係長 神原希美

▽学校教育課庶務係長 鈴木真央

▽健康こども課幼稚園保育園係長 米倉雅俊

▽住民生活課生活環境係長 高橋弘毅

▽健康こども課健康づくり係長 川島直子

▽福祉課地域包括支援センター係長 岡本裕美

▽福祉課介護保険係長 小池慎哉

▽健康こども課こども家庭係長 高木祐太

▽飯田幼稚園主任教諭 村松一美

▽一宮幼稚園主任教諭 近藤美由紀

▽天方幼稚園主任教諭 平出麻子

【主任主査級】

▽住民生活課住民係主任主査 川合和代

▽社会教育課文化振興係主任主査 山崎俊輔

▽福祉課地域包括支援センター係主任主査 三浦千晴

▽健康こども課こども家庭係主任保健師 秋山哲子

▽飯田幼稚園副主任教諭 中山富美子

【新規採用職員】4月1日付

▽稲葉優介 (社会教育課歴史民俗資料館)

▽鈴木祐美 (住民生活課住民係)

▽安田悠孝 (健康こども課幼稚園保育園係)

▽村松 瞭 (森町病院管理課経営企画係)

▽熊坂大輔 (税務課資産税係)

▽松浦琢也 (税務課納税係)

▽福島優斗 (総務課行政係)

▽岡本将慶 (福祉課介護保険係)

【退職者】3月31日付

※カッコ内は前職

▽富田正治 (参事(兼)税務課長)

▽花嶋 亘 (参事(兼)議会議務局長)

▽加藤良吾 (税務課町民税係主査)

▽清泉雅文 (税務課納税係主査)

▽浦野美弥子 (飯田幼稚園園長代理)

▽太田真規 (一宮幼稚園教諭)

▽野口恵美子 (旭が丘中学校用務員)

新規採用職員です
よろしくお願ひします!!



(後列左から)
熊坂大輔・松浦琢也・
福島優斗・岡本将慶
(前列左から)
稲葉優介・鈴木祐美・
安田悠孝・村松瞭



後期高齢者医療制度に関するお知らせ

問 役場住民生活課国保年金係 ☎85-6313
厚生労働省コールセンター ☎0120-002-719

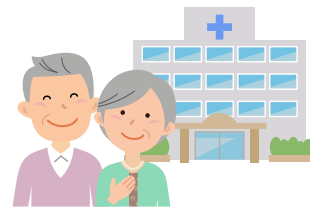

● 医療費の窓口負担割合が変わります

令和4年10月1日から後期高齢者医療の被保険者(75歳以上の方など)で一定以上の所得のある方は、現役並み所得者(窓口負担割合が3割の方)を除き、医療費の窓口負担割合が2割になります。

変更対象となる方は、被保険者全体のうち約20%の方です。

● 見直しの背景

- ・令和4年度以降、団塊の世代が75歳以上となり始め、医療費の増大が見込まれています。
- ・後期高齢者の医療費のうち、窓口負担を除いて約4割は現役世代(子や孫)の負担(支援金)となっており、今後も拡大していく見通しとなっています。
- ・今回の窓口負担割合の見直しは、現役世代の負担を抑え、国民皆保険を未来につないでいくためのものです。

窓口負担割合2割の対象となるかどうかは 主に以下の流れで判定します

- 世帯の窓口負担割合が2割の対象となるかどうかは、75歳以上の方^{※1}の課税所得^{※2}や年金収入^{※3}をもとに、世帯単位で判定します。

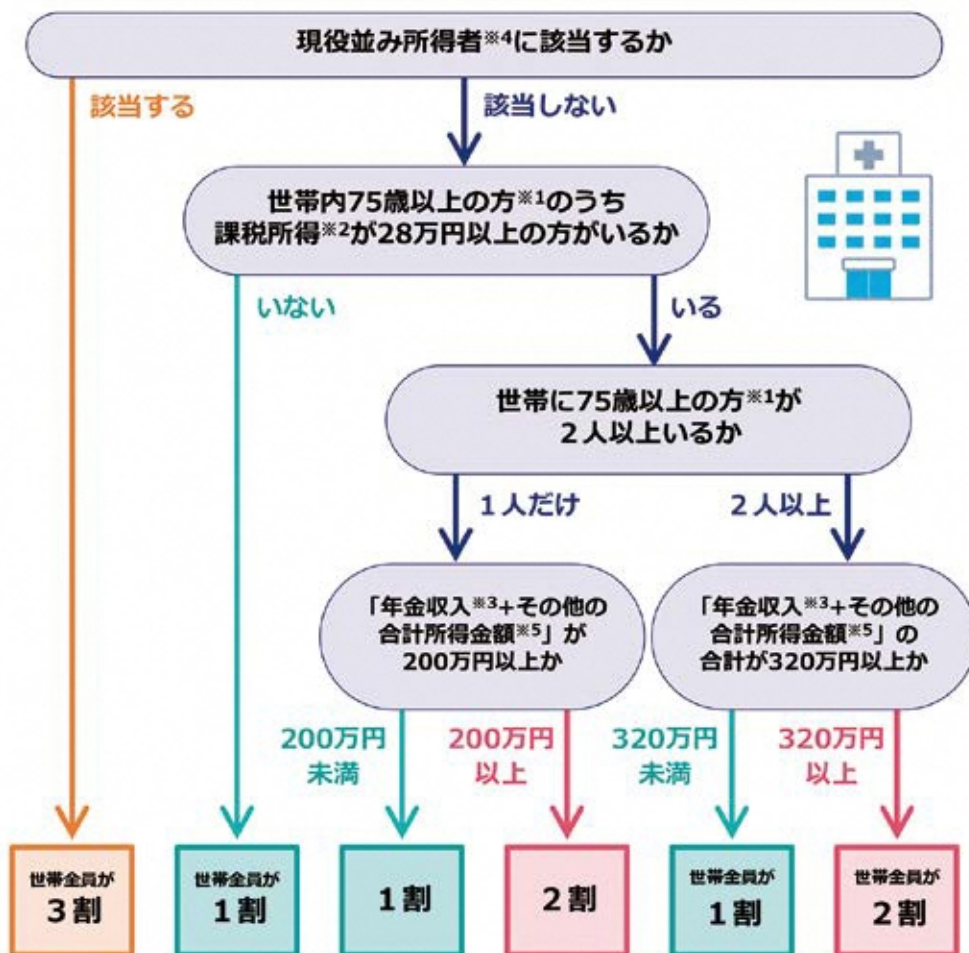

- ※1 後期高齢者医療の被保険者とは75歳以上の方(65~74歳で一定の障害の状態にあると広域連合から認定を受けた方を含む)
- ※2 「課税所得」とは住民税納税通知書の「課税標準」の額(前年の収入から、給与所得控除や公的年金等控除等、所得控除(基礎控除や社会保険料控除等)等を差し引いた後の金額)です。
- ※3 「年金収入」には遺族年金や障害年金は含みません。
- ※4 課税所得145万円以上で、医療費の窓口負担割合が3割の方。
- ※5 「その他の合計所得金額」とは事業収入や給与収入等から、必要経費や給与所得控除等を差し引いた後の金額のことです。

令和
4年度

一般公募救命講習のご案内

対 象 森町・袋井市に在住、在勤または在学で中学生以上の方

開催場所 袋井消防署・袋井消防署浅羽分署・袋井消防署森分署

日 程 令和4年度 救命講習日程（10月以降の日程は、9月号に掲載します。）

月	日(曜日)	時間	講習内容	定員	場所
5月	26日(木)	9:00~12:00	普通救命	10人	浅羽分署
	27日(金)				森分署
	28日(土)				袋井消防署
	29日(日)				袋井消防署
6月	24日(金)	9:00~12:00	普通救命	10人	袋井消防署
	25日(土)				袋井消防署
	26日(日)				森分署
	27日(月)				浅羽分署
7月	10日(日)	9:00~12:00	普通救命	10人	袋井消防署
	23日(土)				浅羽分署
	25日(月)				森分署
	26日(火)				袋井消防署
8月	19日(金)	9:00~12:00	普通救命	10人	浅羽分署
	20日(土)				森分署
	21日(日)				袋井消防署
	22日(月)				袋井消防署
9月	9日(金)	9:00~12:00	普通救命	10人	袋井消防署
	10日(土)				浅羽分署
	11日(日)				袋井消防署
	12日(月)				森分署

内 容 ●普通救命講習(3時間)
心肺蘇生法成人、AEDの使用方法、異物除去法等

定 員 1回最大10人(定員になり次第締め切らせていただきます。)

受講料 無料



申込み方法 袋井消防署、袋井消防署浅羽分署、袋井消防署森分署、袋井消防署山梨分遣所に直接来庁し申込みください。(事業所等の団体の場合、1講習会1団体2人まで申込み可能です。)なお、令和4年6月1日(水)からは、電話による仮予約後、1週間以内に直接又は次のいずれかによる受講申請書の提出も可能となります。

①電子申請 ②FAX

受講申請書のダウンロード、電子申請は、ホームページをご利用ください。

申込み受付 令和4年5月2日(月)午前9時から各開催日の前日まで

その他 講習修了者に修了証を交付いたしますので、受講日に修了証の郵送用として受取人のご住所とお名前を記入した封筒に切手を貼りご持参ください。

・新型コロナウイルス感染拡大状況により、講習を実施できない場合がありますので、ご了承ください。

問合わせ先 袋井消防署 ☎44-5119 FAX43-5751
袋井消防署浅羽分署 ☎23-0119
袋井消防署森分署 ☎85-0119
袋井消防署山梨分遣所 ☎49-3119

令和4年度
救命講習のご案内





最新の超音波機器を導入しました

令和4年1月より、超音波機器(EPIQ Elite)を導入しました。現在は主に心臓、頸動脈エコー検査で使用する機器となります。従来の機器と比較すると高密度な画像と優れた均一性、深部への透過性が増加しました。検査時間はおよそ30分くらいとなります。

不整脈、弁膜症、高血圧、糖尿病、他疾患、心臓に不安を抱えている方、脂質異常、動脈硬化がある方は、この機会に最新の超音波機器で検査してはいかがでしょうか。

また、頸動脈エコーは健診でも受けられます。

検査をお考えの方は健診・ドック室までお気軽にご相談ください。



問い合わせ 公立森町病院
 健診・ドック室 ☎ 85-2389

森町公式LINEで院長の同報無線の内容をお知らせ

令和4年1月より、毎月15日に当院の中村院長が同報無線でお話した内容について、森町公式LINEでご案内しています。配信されたURLから公立森町病院の公式ホームページに移り、同報無線の内容を見ることができます。過去の放送も掲載していますので、ぜひ、ご一読ください。

社会福祉への貢献に感謝!功労者を決定

第40回森町社会福祉大会は1月22日開催を予定していましたが、オミクロン株によるコロナ感染の急拡大を受けて、中止となりました。社会福祉に貢献した個人や、小中学生を対象に公募した「第31回子ども描く福祉のまちづくり作文コンクール」の入選者が決定しましたのでご紹介します。

表彰・入選者は次のとおり(敬称略)

【森町社会福祉協議会会長表彰】

◆民生委員・児童委員

山下みさ子(宮代西)井口雅貴

(田田)萩本弘江(城下下)

◆保護司

内藤光雄(西幸町)

◆社会福祉関係団体の役員

山下宗一(森町シニアクラブ連

合会)松尾要(森町遺族会)飯尾亘

由(森町遺族会)一木博司(森町遺

族会)

◆社会福祉事業協力者

竹内こはる(向天方元気あつぷ

教室)

【森町社会福祉協議会会長感謝状】

◆社会福祉事業協力援助者

柴千枝子(下飯田)濱井弘子(仲

横町)柴美重子(下飯田)鶴見ふ

み子(田田)朝田稔(西俣)鈴木光子

(中川上)倉島重子(東組)平岡美和子(市場)松永勝代(本町)小栗けい子(問詰)竹口厚美(三倉)河野哲子(三倉)野口博隆(川向)

【第31回子ども描く福祉のまちづくり作文コンクール入選者】

※学年は令和3年度当時

◆小学校の部

・白畑光稀(森小2年)

「ぼくのばあば」

・村田唯衣(森小4年)

「福祉について学んだこと」

・小倉緋奈乃(森小5年)

「私の身近な福祉」

・鈴木颯斗(宮園小2年)

「福祉について考えたよ」

・鈴木結希(宮園小5年)

「福祉とは」

・村松孝祐(飯田小3年)

「ヤングケアラーってなあに」

・杉本遼心(飯田小6年)

「コロナ感染と思いやり」

・一木信太郎(飯田小6年)

「ぼくの考える福祉」

・片岡叶葉(飯田小6年)

「九十九才の

ひいおばあちゃん」





材料(4人分)

- お米……………2合
- グリーンピース……100g
- 塩……………小さじ1
- じゃこ……………大さじ2
- 塩昆布……………大さじ1



作り方

- 1 お米は洗い、1時間ほど浸水させる。グリーンピースは洗っておく。
- 2 1のお米を炊飯器のお釜に入れ、2合分の目盛りまで水を入れる。そこに塩を入れてよく混ぜ、1のグリーンピースを入れ、いつものように炊飯する。
- 3 炊きあがったらじゃこと塩昆布を加え、やさしく混ぜたら完成。

食推協おすすめメニュー♪



森のレシピ

炊飯器で簡単!豆ご飯

(1人分) 289キロカロリー タンパク質8.8g
食塩相当量1.9g

春の味!簡単なのにおいしいご飯♪

役場健康こども課
管理栄養士レポート



今回は旬の食材グリーンピースを使った、春らしい混ぜご飯を紹介します。

グリーンピースは食物繊維が特に豊富で、野菜類の中でもトップクラスと言われています。食物繊維の中でも不溶性食物繊維が多く含まれているので、便秘の改善が期待できますよ。

じゃこと塩昆布でうまみがアップ!春の味をぜひお召し上がりください。



子育てコーナー

令和4年度 子育てセミナー



昨年度の「親子運動遊び」のようす

森町子育て支援センターでは、子育て中の方のリフレッシュや子育てのコツを学べる機会として子育てセミナーを開催しています。親子の心地よい関係づくりにご参加ください。

日程	内容
6月1日(水)	リラックスヨガ(託児有り)
7月6日(水)	ベビーオイルマッサージ
8月3日(水)	聞いてみよう!保育園のこと、幼稚園のこと
9月10日(土)	お父さんと親子運動あそび
11月2日(水)	子育て家族の防災とママバック

すべて申込み制です。参加者の募集は、町内回覧でお知らせします。



昨年度の「子育て家族の防災とママバック」のようす

問い合わせ

森町子育て支援センター(森町児童館併設)
☎85-2839

新しい仲間を紹介

わが家のアイドル

にかちゃん
(3歳5か月)

いっくん
(4か月)
(栄町中)



おしゃべりと歌が大好きなにかちゃん。
いっちゃんのお世話ありがとう♪

写真大募集!

広報もりまちでは子どもの写真を募集しています。この機会に、お子さんを「広報紙デビュー」させてみませんか。年齢制限等はありません。

申・問 企画財政課広報統計係(電話85-6306)
電子申請フォーム <https://logoform.jp/form/wcGa/22836>



健康・医療 5月

夜間・休日救急

公立森町病院 ☎85-2181

家庭医療クリニック巡回診療

☎85-1340

- 上野平公民館(上野平)
13日(金)9:00~11:00受付
- 三丸会館(三倉大久保)
27日(金)9:00~11:00受付

時間外の窓口開庁 5月

●開庁日時

●住民生活課

11日(水)、18日(水)、25日(水)
19:00まで

戸籍・住民票・印鑑証明書・旅券・マイナンバーカードの交付など
※転入・転出などの住所異動の手続きはできません。

【マイナンバーカードの日曜交付】

29日(日)8:30~12:00
マイナンバーカードの交付・申請補助・電子証明書の更新など
※混雑回避のため、事前予約をお願いします。
問 住民生活課 ☎85-6312

●税務課

11日(水)19:00まで
所得・課税証明、納税証明の発行など
問 税務課 ☎85-6308

健診・講座・講演会など

●ボデイトークを楽しむ会

9日(月)13:30~15:30
所 保健福祉センター
問 健康こども課健康づくり係
☎85-6330

●森アリーナトレーニング教室

11日(水)、18日(水)、25日(水)
13:30~15:00
定員 4名
対象 65歳以上で医師から運動制限されていない方
所 森アリーナトレーニング室
問・申 福祉課地域包括支援センター係
☎85-6341

●頭の元気度測定日

26日(木)9:00~15:00(要予約)
所 保健福祉センター
問・申 福祉課地域包括支援センター係
☎85-6341

催し 5月

●古着・骨董市

15日(日)8:30~15:00
所 天竜浜名湖鉄道遠州森駅
問 遠州木三の里連(榊原・大須賀)
☎090-1472-6189

●森のKトラ市

28日(土)9:30~12:00
所 保健福祉センター駐車場
問 森のKトラ市実行委員会
(商工会内) ☎85-3126



家族で
たのしむGW



アクティ森では、4月29日(金)~5月8日(日)までの期間中、GWのイベントを開催します。5月5日(木)こどもの日には、パトカーや消防車などの働くくるまが大集合!普段なかなかゆっくり見ることのできない車を間近で見たり、一緒に写真を撮ったりするチャンスです♪GWのお出かけはアクティ森で決まり!!

問 アクティ森 ☎85-0115(水曜定休)

ミキホール公演ガイド

宝塚OGがお届けする
ショーアップ・エンターテインメント

シャル・リアン
CHARME*LIEN

宇月 颯 / 芽吹幸奈 / 鳳 真由 / 咲希あかね / 花陽みく

7/3日 開場13:30
開演14:00

入場料(税込)
全席指定 一般 6,000円
友の会 5,500円

チケット発売日

友の会: 4月23日(土) >9:00~
一般: 4月24日(日)
電話予約: 森町文化会館
4月26日(火) 9:00~

ところ: 森町文化会館大ホール



令和4年1月30日公演の振替公演

森町寄席 林家木久扇 春風亭昇太

7/10日 開場13:30
開演14:00

入場料(税込) 一般 4,500円
全席指定 友の会 4,000円

ところ: 森町文化会館大ホール

チケット発売日

友の会: 5月7日(土) >9:00~
一般: 5月8日(日)
電話予約: 森町文化会館
5月10日(火) 9:00~



レ・フレール ピアノデュオコンサート
斎藤守也と斎藤圭土の兄弟によるピアノ連弾

8/21日 開場14:30
開演15:00

入場料(税込) 一般 5,500円
全席指定 友の会 5,000円

ところ: 森町文化会館大ホール

チケット発売日

友の会: 5月28日(土) >9:00~
一般: 5月29日(日)
電話予約: 森町文化会館
5月31日(火) 9:00~



※未就学児の入場はご遠慮ください。主催: 森町ミキホール文化振興会

チケット販売所

森町文化会館、袋井市月見の里学遊館、磐田市情報館(ららぽーと磐田1F)、兵藤楽器店掛川店、アクトシティ浜松チケットセンター、チケットぴあHP <http://t.pia.jp/> 10:00~(Pコード: 宝塚213-149、寄席: 511-649、ピアノ: 214-864)

問 森町文化会館 ☎85-1111 ※月曜休館(月曜日が祝日の場合は火曜日以降の平日が休館日)
HP <https://www.town.morimachi.shizuoka.jp/bunka>



相談 5月

●人権相談 所 町 問 住
12日(木)13:00~15:00

●行政相談 所 町 問 住
12日(木)13:00~15:00

●年金相談(要予約) 所 体
11日(水)9:30~12:00
問 掛川年金事務所
☎0537-21-5524

●心配ごと相談 所 保 問 社
2日(月)、16日(月) 9:00~12:00

●成年後見制度相談所(要予約)
10日(火)13:30~16:00 所 保 問 社

●障がい等地域生活相談室 所 保
(要予約)(知的・発達障がい) 問 福
13日(金)、27日(金)9:00~16:00

●消費生活相談
水曜日は消費生活相談員駐在
平日8:30~17:15
所・問 役場産業課 ☎85-6319

●暮らしの何でも相談(電話相談)
平日9:00~17:00
ライフサポートセンター中東遠事務所
☎33-3715

所 町 町民生活センター
保 保健福祉センター
体 体育館

問 住 役場住民生活課 ☎85-6312
福 役場福祉課 ☎85-1800
社 社会福祉協議会 ☎85-5769

図書館

イ ジ フ オ × - シ ョ ン

雑誌スポンサーの募集について

森町立図書館では、図書資料の充実を図るため、「雑誌スポンサー制度」を導入しています。

「雑誌スポンサー制度」とは?

雑誌の年間購入代金をご負担いただけるスポンサー(広告主)を募集する制度です。雑誌スポンサーは、雑誌の最新号カバーにスポンサー名、裏面に広告を掲載することができます。情報発信にぜひ「雑誌スポンサー制度」をご活用ください!
対象：企業、商店、団体など
提供期間：原則1年間(更新もできます)



ご協力いただいている事業者の皆様(令和4年4月現在)

有限会社 渡辺防水工事様(雑誌提供：オレンジページ)

有限会社 泉嘉書店様(雑誌提供：男の隠れ家)

問 森町立図書館 ☎85-1113 (9:00~17:00 水曜のみ19:00まで 月曜休館)



子育て 5月

健診・相談

所 保健福祉センター
問 役場健康こども課こども家庭係
☎85-6330

●予防接種のしおり交付
10日(火)9:15~9:30受付

●1歳児相談
18日(水)午前※

●2歳6か月児相談
25日(水)午前※

●3歳児健診
11日(水)午後※

●赤ちゃん健康相談(要予約)
24日(火)午前

※受付時間は個別にご案内します。

児童館イベント情報

☎85-2839 月曜休館

●おはなしぶらんこ
毎週土曜日10:30~11:00

●手づくりクラブ
7日(土)14:00~15:30

●絵手紙教室
14日(土)14:30~15:30

●リユースマーケット物品募集
5月14日(土)~6月5日(日)

●作ってみよう
24日(火)~29日(日)
10:00~16:00

子育て支援センターイベント情報

☎85-2839 月曜休館

●森のくまさん広場
11日(水)10:30~

●すくすくクラブ(要予約)
12日(木)10:00~11:00

●リトミックランド(要予約)
13日(金)10:30~11:30

●Web版森のくまさん広場
(Zoom使用)
18日(水)10:30~

●のびのびクラブ(要予約)
19日(木)10:00~11:00

●赤ちゃんと一緒
24日(火)10:00~11:30

●移動子育て支援センター
(飯田総合センター)
25日(水)10:00~11:15



納税など 5月

(納期限5月31日)

固定資産税・都市計画税…第1期分
軽自動車税(種別割)……全 期

くらしのヒント

5月5日(こどもの日)から
11日までは「児童福祉週間」

~見つけたよ 広がる
未来とつかむ夢~

「児童福祉週間」は子どもの健やかな成長、子どもや家庭を取り巻く環境について国民全体で考えるために、全国各地で行事や啓発事業を行う期間です。

子どもたちの未来のため、健やかな成長のために私たちにできることを考えてみませんか。

静岡県子育て
ポータルサイト
「ふじさんっこ☆
子育てナビ」



問 静岡県健康福祉部
こども未来課
☎054-221-3546

令和4年度開始「結婚新生活支援補助金」

問・申 役場定住推進課移住交流係 ☎85-6321

婚姻に伴う新婚生活に対し、経済的に支援する制度です。

- 夫婦ともに29歳以下の場合最大60万円(税込) ●夫婦ともに39歳以下の場合最大30万円(税込)
- ※「住もうよ森町新婚さん応援金」との併給可能

- 【対象者】**
- ①令和3年の夫婦の合計所得が400万円未満であること
 - ②令和4年1月1日から令和5年3月31日までの間に婚姻届が受理された夫婦
 - ③申請時点において双方とも同一の住居に住居登録されていること
 - ④婚姻日において、夫婦の年齢がともに39歳以下であること
 - ⑤申請日から引き続き一年以上、森町に居住すること

- 【対象経費】** 令和4年1月1日から令和5年3月31日までの間に支払った以下の費用
- ①住居費(新築・建売・中古物件の取得費用、アパート賃料) ②リフォーム費(改修、増改築費用)
 - ③引越費用(町内での引越も対象)※「住もうよ森町新婚さん応援金」との対象経費の重複は不可

【受付期間】 令和4年7月1日～令和5年3月31日

町のHP



- 職種・募集** 事務職員(大学卒)5人
予定人員 土木技術(大学卒)2人
 保健師1人 幼稚園教諭1人
第1次試験日 7月10日(日)町民生活センター
・会場 (または森町総合体育館)
申込期間 5月9日(月)～5月30日(月)
その他 受験資格、
 申込方法
 などは町
 HPをご覧ください。



問・申 役場総務課職員係 ☎85-6301

令和5年4月採用 袋井市森町広域行政組合 消防職員の募集

- 採用人数** 4人程度
受験資格 平成10年4月2日以降に生まれ、高校卒業程度以上の学歴がある方
第1次試験 6月12日(日)
第2次試験 7月23日(土)(予備日:24日(日))
最終試験 9月下旬
受付期間 5月9日(月)～5月23日(月)
 8:30～17:15(土日は除く)
申込方法 採用試験申込書に記入し必要書類を添えて、下記へ持参または郵送で提出(郵送は5月23日(月)の消印有効)。
問・申 袋井消防本部総務課消防総務係 ☎44-5111

催し

中東遠総合医療センター 「第36回医療市民講座 ～がん講習会～」

※令和4年2月26日(土)の医療市民講座が新型コロナウイルス感染拡大により延期となった振り替え講座です。

と き 5月28日(土) 10:00～12:00
と ころ 袋井市月見の里学遊館うさぎホール(袋井市上山梨)

- 【演題】**
- ①「最近増えてます!大腸がんと膵臓がん」講師:京兼隆典医師(院長補佐兼外科統括診療部長)
 - ②「がんと共に生きる～緩和ケア外来～」講師:内山智浩 医師(院長補佐兼麻酔科統括診療部長)
 - ③「がん相談支援センターのご紹介」講師:中川穂波看護師(副看護部長兼がん・緩和ケア支援センター副センター長)
- 対象者** どなたでも。定員180名(先着順)
参加費 無料
申込方法 電話、FAX、病院HP申込フォームから
申込期間 4月18日(月)～5月27日(金)
問・申 中東遠総合医療センター 経営戦略室 ☎0537-21-5555(代) FAX:0537-28-8971(代)

～日本面の精華～ 栗原幸彦展:古希&画業 45周年記念

と き 4月23日(土)～5月8日(日) 9:30～17:00※初日のみ13:00～
と ころ 小國神社研修室
入場料 350円、高校生以下無料、広報もりまちご持参の方は50円割引
出展内容 富士、桜、龍などを含む花鳥風月を描いた新作が大作(90×180cm)を中心に約20点展示。



「花王」(30号)

後 援 森町、森町商工会、小國神社 明神通り振興会、中日新聞東海本社
問 アートフォースM&K ☎090-7302-1653

町内小学生読書感想画展

1年生から6年生(令和3年度当時)が、本を読んで描き上げた色彩豊かな力作を展示します。
と き 4月23日(土)～5月12日(木)
と ころ 文化会館展示ギャラリー
問 森町立図書館 ☎85-1113

スマホアプリで 広報もりまち配信中!!



ダウンロードはこちらから

マチロ

検索

※アプリは無料ですが、通信費は別途発生しますのでご注意ください。

町長の 同報無線の放送を 動画でご覧 いただけます!!



町長が毎月1日に同報無線で放送している「今月の町政」を動画で配信中です。森町ホームページ「町長の部屋」からご覧いただくか、インターネットで「森町 今月の町政」と検索してください。

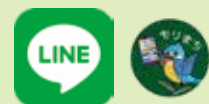

森町公式LINEをご利用ください!!



登録はこちらから

アカウント名:静岡県森町

お知らせ

住宅の地域材購入費の補助

補助対象 町内に住所を有する方または町内に居住しようとする方で、次のすべての条件を満たす方

- ・森町の建築業者により住宅(店舗併用住宅を含む)を新築もしくは10㎡以上の増築または空き家・空き地バンク登録物件の改築をする方
- ・町内の製材所または材木店で地域の木材(浜松市・磐田市・掛川市・袋井市および森町の区域の森林から搬出される木材のこと)を購入する方

補助金額 上限10万円

申請方法 工事着手の7日前までに、見積書、平面図、および空き家改築の場合は、町の空き家バンクの登録が確認できる資料を持参の上、申請をしてください。

問・申 役場産業課林政係
☎85-6317

中遠広域都市計画道路 新田下宿線の 計画廃止について

都市計画道路新田下宿線(南町交差点付近～森川橋交差点付近)について、令和4年3月18日に計画を廃止しました。

社会情勢や道路交通環境の変化に対応するため、都市計画道路の見直しを行い、長期間未整備となっていた新田下宿線について、説明会での意見等を踏まえ、森町都市計画審議会で承認され、廃止したものです。これにより、新田下宿線沿線においては、これまであった建築等の制限がなくなり、通常の法令等の基準に沿った建築等が可能になります。

計画廃止に伴い、交差する他の都市計画道路についても一部交差点を

変更しました。詳しい内容は役場建設課またはHPをご覧くださいませ。



問 役場建設課都市計画係
☎85-6322

ゴールデンウィーク期間中のごみ処理

【燃やせないごみ収集業務】

ゴールデンウィーク期間中も通常通り収集。

【中遠グリーンセンター(燃やせるごみ)休業期間

5月3日(火)～5月5日(木)

【中遠広域粗大ごみ処理施設(燃やせないごみ)休業期間

5月3日(火)～5月5日(木)

【し尿浄化槽清掃業務(有)森町衛生社】休業期間

5月3日(火)～5月5日(木)

※4月中の処理を希望する人は4月22日(金)までにご連絡ください。

問 (有)森町衛生社
☎85-2700

認可外保育施設を利用している保護者の皆さんへ

町では、保育の必要がありながらも認可外保育所に通所している児童の保護者に対し、利用料の一部を助成します。

対象者及び施設 森町に住所がある児童及びその保護者で、町から保育認定(※1)を受け、保育所の利用希望をしたにも関わらず、やむを得ず認可外保育施設(※2)を利用している場合。

ただし、幼児教育・保育の無償化の対象となる児童については対象外。

※1 保育認定

保護者が就労、疾病、介護等の理由により児童の保育が必要なため、申請を行い、町がこれを認定すること。保育所が定員を超えているときは入所できない場合あり。

※2 認可外保育施設

県や町の認可を受けていない保育所。ただし、企業や病院等に設置されている施設は対象外。

助成金額 1か月あたり上限15,000円

手続方法 対象者は毎月「認可外保育施設利用料助成交付申請書」と「認可外保育施設利用料領収証明書」を下記までご提出ください。「認可外保育施設利用料領収証明書」は利用している施設に申し出てください。

問 役場健康こども課幼稚園保育園係
☎86-6300

5月～6月は不正大麻・けし撲滅運動を実施

不正けしは、麻薬(あへん)の原料となるため、法律で栽培・採取が厳しく規制されています。不正大麻・けしを許可なく栽培していた場合、処罰を受けることがあります。また観賞用として栽培している場合でも、処罰の対象となります。

自宅や近所の庭や畑等において、不正大麻・けしと疑われるものを発見した場合は、下記まで連絡をお願いします。

【主なけしの種類】



①アツミゲシ(セティゲルム種)
開花期の草丈は50～100cm。



②ケシ(ソムニフェルム種)
開花期の草丈は100～160cm。

問 静岡県西部保健所衛生薬務課
☎37-2247 FAX 37-2603

募集

令和5年度採用 町職員の募集

町では、令和5年度採用の町職員採用試験を次のとおり行います。

広報もりまちへのご感想・ご意見を募集中!



たくさんの皆さんの声をお待ちしています!

▼今年度も新規採用職員が役場に仲間入り。顔をきちんと見る機会が持てない中、入庁日に写真撮らせてもらうのが貴重なタイミング。マスクを外した緊張の面持ちを見ると、初心を思い出します。年度替わり、気持ち新たに精進!(り)

▼鮮やかに咲いた桜が、平和であることの幸せと新たな年の始まりを感じさせてくれました。今年も取材先では多くの方にお世話になります。できるだけ明るい話題や子どもたちの笑顔を届けていきたいと思います。(た)

編集後記 キーボード

人の動き

4月1日現在
()内は先月比

世帯数 6,639世帯(+18)

人口 男 8,772(-12)

女 8,791(-13)

計 17,563(-25)



森町の春賞



投稿者: @toshi_25photoさん
撮影: 円田駅



投稿者: @mori_keke_photoさん
撮影: 太田川桜提



投稿者: @kattya5353さん 撮影: 蓮華寺

森女メンバーコメント

たくさんのススキと紅葉、蓮華寺と森町の景色が綺麗に収まっていて素敵ですね。しばらく立ち止まって眺めていたくなる作品です。



投稿者: @msk721さん
撮影: 遠江一宮駅

森町の秋賞



投稿者: @heqiang_njさん
撮影: 睦実



投稿者: @2525amiigo3939さん
撮影: 小國神社



投稿者: @syuya_1981さん
撮影: 太田川



投稿者: @yoshihitomeronさん
撮影: 小國神社

森町の冬賞



投稿者: @tendon_333さん
撮影: タイラ沢

結果発表 第5回森女HAPPYプロジェクト Instagramフォトコンテスト

開催期間: 令和3年12月4日～令和4年2月6日

若手女性職員による森女HAPPYプロジェクトが、交流人口の拡大や町のPRにつなげることを目的に、Instagramでフォトコンテストを開催しました。

町内外から407点の作品が寄せられ、プロジェクトメンバーの審査により入賞作品が決定しました。たくさんのご応募ありがとうございました。



すべての応募写真はInstagramで「#フォトコンテスト森町」と検索いただくとご覧いただけます。

今後もInstagramでフォトコンテストを開催する予定ですので、テーマなどは改めてお知らせします。

@moriyo_happy_project

問 企画財政課企画係
☎85-6305



instagram