

広報 もりまち

Morimachi Public Information 2022
令和4年
3月号
No.783



特集

3回目で使用するワクチンと交接種の
安全性・効果について……………2

注目記事

4月1日から保健福祉課が福祉課と
健康こども課に再編されます……………9

マイナポイント第2弾……………16

新型コロナワクチンの追加（3回目）接種

森町では、新型コロナワクチンの3回目接種を保健福祉センターで開始しています。2回目接種完了から一定期間以上経過した方から順次接種券等を発送しています。64歳以下の方は予約手続きが必要です。LINEでの予約をお勧めします。

特集

新型コロナウイルスワクチン 3回目で使用使用するワクチンと交互接種の安全性・効果について

3回目接種により、感染予防効果や重症化予防効果を高めることができます

日本で接種が進められているワクチンは、時間の経過に伴い、徐々に感染予防効果や、重症化予防効果が低下していくことが示唆されています。一方、3回目接種により、低下した感染予防効果や重症化予防効果等を高める効果があることが、臨床試験や様々な疫学研究等で報告されています。

追加接種(3回目)で使用するワクチン

1・2回目に接種したワクチンの種類に関わらず、ファイザー社または武田／モデルナ社のワクチンを使用します。いずれも同じメッセンジャーRNAワクチンという種類のワクチンです。

- ファイザー社のワクチンは1・2回目の接種量と同量ですが、武田／モデルナ社のワクチンは半量になります。



交互接種(1・2回目と異なるワクチンを使用)にて3回目接種した場合の安全性・効果

1・2回目接種時に用いたワクチンの種類にかかわらず、ファイザー社、武田／モデルナ社のどちらのワクチンでも十分な効果と安全性が確認されています。

英国では、2回目接種から12週以上経過した後、様々なワクチンを用いて3回目接種を行った場合の研究が行われ、その結果が報告されています。

- 3回目の接種後7日以内の副反応は、1・2回目と同じワクチンを接種しても、異なるワクチンを接種しても安全性の面で許容されること。

- 1・2回目接種でファイザー社ワクチンを受けた人が、3回目でファイザー社ワクチンを受けた場合と、武田／モデルナ社ワクチン(※)を受けた場合のいずれにおいても、抗体価が十分上昇すること。

(※)武田／モデルナ社ワクチンは、3回目は50μgを接種することになっていますが、本研究では100μg接種した結果が報告されています。

ワクチンの組み合わせ	抗体価
	<p>抗体価は上昇</p>

どの組み合わせでも抗体価は上昇

出典：Munro APS.et al. The Lancet. December2021

3回目の接種の安全性(副反応)

ファイザー社及び武田／モデルナ社の薬事承認において、3回目の接種後7日以内の副反応は、1・2回目の接種後のものと比べるとどちらのワクチンにおいても、一部の症状の出現率に差があるものの、おおむね1・2回目と同様の症状が見られました。

●2回目の接種後と比較して、主にわきの下のリンパ節の腫れが多く(ファイザー社：5%程度、武田／モデルナ社20%程度報告されています)。ほとんどの場合、症状は軽く数日以内に回復することが多いですが、腫れがひどかったり長引く場合は、医療機関を受診してください。

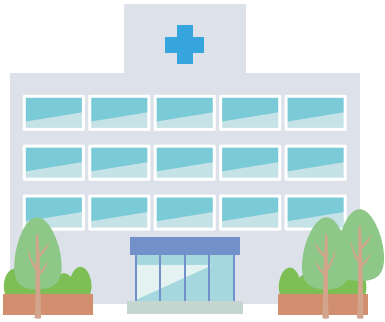

5歳～11歳の小児用ワクチン接種について

5歳～11歳の小児の方も新型コロナウイルスワクチンを受けられるようになりました。

掛川市・袋井市・森町での広域連携による接種体制が整い、3月7日(月)から5歳～11歳の集団接種が始まりました。4月以降は、公立森町病院での個別接種も開始していきます。

小児においても新型コロナウイルス感染症の中等症や重症例が確認されており、特に基礎疾患を有する等、重症化リスクが高い小児には、接種の機会を提供することが望ましいとされています。

接種を受ける本人と保護者が、ワクチン接種のメリット(発症予防等)とデメリット(副反応等)を十分理解し、必要に応じて、本人の健康状態をよく把握している主治医と事前に相談の上、ワクチン接種を受けるかどうかの判断をお願いします。



使用する ワクチン …… ファイザー社の小児用ワクチン
接種の仕方 …… 通常3週間の間隔をあけて合計2回
副反応 …… 接種箇所の痛みや発熱、だるさなど

森町のコロナワクチン接種案内・予約受付

森町公式LINE

アカウント名：静岡県森町
ID：@shizuoka-amori



森町新型コロナウイルス接種コールセンター

0538-86-6666

平日午前8時30分～12時、13時～16時

※接種当日は会場に繋がります。
(キャンセル連絡のみの対応となります。)



令和4・5年度の後期高齢者医療制度の保険料率が決定しました

問 役場住民生活課国保年金係 ☎85-6313

後期高齢者医療制度の保険料率は、静岡県後期高齢者医療広域連合が2年ごとに算定しており、令和4・5年度の保険料率などは次のとおり決定されました。

保険料は、被保険者全員が負担する「均等割額」と被保険者の前年の所得に応じて負担する「所得割額」を合計して、個人単位で計算されます。

▼ 令和4・5年度の保険料

区 分	旧（令和2・3年度）	新（令和4・5年度）
所得割率	8.07%	8.29%
均等割額	42,100 円	42,500 円

▼ 賦課限度額を引き上げ

区 分	旧（令和2・3年度）	新（令和4・5年度）
賦課限度額	64 万円	66 万円

住民税非課税世帯等への臨時特別給付金を支給します

新型コロナウイルス感染症の影響が長期化し、様々な困難に直面した方が、生活・暮らしの支援を受けられるよう、次のいずれかに該当する世帯に対して、1世帯当たり10万円の臨時特別給付金を支給します。

①住民税非課税世帯

対 象 令和3年12月10日時点で森町の住民基本台帳に登録されている方で、世帯全員の令和3年度の住民税均等割が非課税である世帯。

手続き 対象となる世帯の世帯主に確認書を郵送しました。記載内容をご確認いただき、必要事項をご記入のうえ、町へご返送ください。審査が完了次第、順次振込みを行います。

②家計急変世帯

対 象 新型コロナウイルス感染症の影響を受けて、令和3年1月1日以降の収入が著しく減少し、世帯全員の収入が住民税非課税世帯相当となった世帯。

手続き 申請時点で住民登録のある市区町村への申請が必要です。本人確認書類、振込先口座が確認できる書類、世帯全員分の収入が確認できる書類とともに、申請書及び申立書をご提出ください。

※①・②とも住民税が課税されている方の扶養親族等のみからなる世帯は除きます。

※②の申請書等は、町のホームページからのダウンロード、または、総務課窓口でお渡しします。

※町から現金自動預払機(ATM)の操作をお願いすることや、「臨時特別給付金」の支給のために、手数料の振込みを求めることは、絶対にありませんので、ご注意ください。

担当 住民税非課税世帯等臨時特別給付金窓口(総務課) ☎85-3000

「協働まちづくり推進事業」に参加してみませんか

問 役場企画財政課企画係 ☎85-6305

地域の公共的な課題に、自主的に取り組む町民の活動を支援する「森町協働まちづくり推進事業」。公共施設の美化活動や地域活性化活動など、様々な団体による協働の取り組みが広がっています。

■「協働まちづくり推進事業」とは

公園の清掃活動や地域活性化イベントなど、対象となるまちづくり事業に自主的に取り組む皆さんを支援するものです。申請のあった活動に対して、町で総合的に判断し、予算の範囲内において補助金を交付します。

■対象の事業

- ① **公共施設管理事業**
道路、公園などの公共施設の管理または美化活動
- ② **地域活性化事業**
自然、歴史等地域資源を活かした地域活性化に取り組む活動
- ③ **地域活動推進事業**
子育て、福祉、防犯など地域課題に取り組む活動
- ④ **その他事業**

※事業の実施に伴う新型コロナウイルス感染症予防対策に係る経費も補助の対象となります。

■事例集について

「協働まちづくり」に向けた取り組みを検討される際には、是非ご活用ください。町のホームページからご覧いただけます。

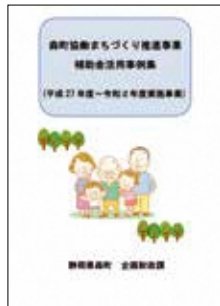

■申請や手続きについて

役場企画財政課まで、電話または直接お問い合わせください。

※ホームページに、事業の要綱・要領を掲載しています。申請を検討される際には参考にしてください。

20歳になったら国民年金に加入します

日本国内に住んでいる20歳から60歳未満の全ての人は、国民年金に加入することが義務づけられています。20歳になった方には、日本年金機構から、国民年金加入のお知らせが届きます（厚生年金に加入済みの方は除く）。

〈年金加入者の種類〉

- ① **第1号被保険者**
農林漁業、自営業、パート勤務、無職、学生などの20歳から60歳未満の人。保険料の納付方法は、納付書や口座振替、クレジットカード払いがあります。
- ② **第2号被保険者**
会社員や公務員など、厚生年金に加入している人。保険料は給与から差し引かれます。
- ③ **第3号被保険者**
第2号被保険者に扶養されている配偶者（会社員の妻など）。保険料は自分で納める必要はありません。

〈国民年金の保険料〉

令和4年度の国民年金の保険料は、月額16,590円です。未納期間が多いと、将来、老齢年金や障害年金を受け取ることができない場合がありますので、納め忘れのないようお願いします。

経済的な理由で保険料を納めることが難しい場合には、「学生納付特例申請」「保険料免除・納付猶予申請」ができますので、免除制度については年金事務所に「ご相談ください」。

「問い合わせ先」

掛川年金事務所

☎0537-21-5524

役場住民生活課国保年金係

☎85-6313





伝統的な手揉み茶の技を披露



お茶の形状を整える「くぐり」を行う会員たち

1月8日、森町体験の里アクトイ森で周智茶手揉み保存会（鈴木猛史会長）による倉開流の初揉み会が開催されました。昨年4月に摘まれた茶葉を使い、焙炉（ほいろ）の上でほぐす、転がす、こねる、揉むなどの作業を一般の方が見学することができ、体験も行われました。現在、一般的に流通しているお茶のほとんどは機械で揉まれたものです。手揉みはお茶の伝統的な製法であり、技術の継承保存が図られています。

多彩な顔ぶれが天浜沿線盛り上げ大使に

天竜浜名湖鉄道は1月16日、沿線の地場産品などをPRする「天浜沿線盛り上げ大使」の結団式をJAみっかび（浜松市北区）で開き、森町茶商組合、長坂養蜂場といった16の企業・団体から14人に大使を委嘱しました。主な活動は、地域のブランド力向上や天浜線の利用者拡大を目的に、今年から新たに定期開催するイベント「天浜線マルシェ」に参加したり、沿線を巡る旅行ツアーに同行したりして地域の魅力を伝えます。



地域振興への貢献を誓う大使たち

中東遠6市町と中電が停電の早期復旧で協定



中電と連携協定を締結した6市町の首長

中東遠6市町（磐田、掛川、袋井、御前崎、菊川各市と森町）と中部電力（パワーステップ）は1月17日、地震や風水害等に伴う大規模停電の早期復旧に向けた協定を結びました。掛川市役所で合同締結式があり、6市町の首長が協定書に署名しました。平時には、優先復旧すべき重要施設の情報共有、倒木の恐れのある木の予防対策などに取り組み、停電時には、連絡体制の確立、住民への情報発信、優先復旧の要請や協議、復旧に必要な道路を通行可能にする作業などで協力します。

第3回森町上下水道事業の料金等審議会を開催



質問する佐藤会長

1月18日、町民生活センターで「森町上下水道事業の料金等審議会」の3回目が行われ、初めに、第2回審議会での質問に対する回答を事務局より行いました。事務局からは、法定耐用年数を超過した管路の長さ、県内他市町との水道料金の比較などが示されました。今回の審議会では、財政収支見通しと料金改定率について8通りの案が示され、委員からは「工事費をおさえて工事することはできないか」など活発な意見をいただきました。

土田千隼さんの作文が特別賞を受賞

全国中学生人権作文コンテスト静岡県大会で、土田千隼さん（旭が丘中3年）の作文「幸せに暮らすために」が特別賞（清水エスパルス賞）を受賞しました。

地域おこし協力隊通信

No.6

地域おこし協力隊の横山です。私が協力隊活動の一つとして行っている「移住希望者交流会」で米作り体験などに参加していた方が、昨年11月に森町へ移住しました。空き家調査で回った地区で希望通りの物件が見つかり、自分で少しずつ改修を加えながら、野菜づくりなど自然に寄り添う暮らしを楽しんでいます。交流会で地域の方たちと親交を深め、関係性を作ることができ、安心して森町へ移住することができたこのことです。町内会や空き家所有者の方にも温かく迎え入れていただき、空いていた家に、また明かりがともるようになりました。移住が実現し、一つ結果につながったことで、とても嬉しく充実しています。



米作り体験のようす

もりまちからの情報発信!

令和3年11月に開催された「第16回高校生CMコンテスト2021」(福山大人間文学部メディア・映像学科主催)で、映像部門グランプリを獲得した浜松学芸高(浜松市中区)の大木島詳弘先生と生徒たちが森町を訪れ、太田町長に受賞報告をしました。生徒は地域創造コース2年の5人。受賞した映像は、遠江一宮駅で撮影が行われ、帰省した際に天竜浜名湖鉄道の駅で、高校時代の淡い恋愛を振り返る女性を描いた「恋する天浜線」の作品です。



表敬訪問した浜松学芸高の生徒たち

浜松学芸高が高校生CMコンテストでグランプリ



完成した山名神社手水舎

山名神社で1月23日、手水舎竣工祭が行われました。同神社では、手水舎の老朽化に伴い、昨年9月21日に安全祈願祭を執り行い、解体・建築を進めてきました。このたび、新しい手水舎が完成し、総代や舞楽保存会関係者の皆さんに披露されました。水口は、山名神社天王祭舞楽(国指定重要無形民俗文化財)の蠅螂(カマキリ)をモチーフに作られ、手水舎は嘉永7(1854)年に建てられた旧手水舎のケヤキ材をそのまま使用し、様式を継承しました。

山名神社にカマキリをモチーフとした水口完成

森町と豊田合成株式会社は1月24日、大規模災害時に豊田合成株式会社社員寮(サンヒルズ森)の施設の一部を一時避難所として利用する協定を締結しました。集団避難生活が困難な障害者とその家族が優先して利用でき、個室やロビー、食堂、浴室、トイレなどを使用できます。同社森町工場の鈴木政巳工場長は「地域の方たちの安全と安心につながる」と話すと、町長は「障害者らが避難できる場所が確保できるのは町にとってありがたい」と感謝を述べました。



協定書を取り交わした町長と鈴木工場長

豊田合成社員寮を一時避難所とする協定締結

第25回静岡県すこやか長寿祭美術展が1月8日から16日まで、グランシップで行われ、日本画や彫刻、書など6部門247点の中から、見事に栗田芳安さんの作品が県知事賞を受賞しました。

栗田芳安さんの書が県知事賞を受賞



(左から) 赤坂さん、岡野さん

全国民生委員児童委員連合会会長表彰で3名受賞

民生委員児童委員として10年以上地域福祉の向上に尽力された小澤雅夫さん(向天方上)・岡野知洋さん(本町)・赤坂幸彦さん(上野平)が「令和3年度全国民生委員児童委員連合会会長表彰」を授与されました。



整備された障子や太鼓台など

片瀬町内会は、社会貢献広報事業による宝くじの助成金を活用し、屋台の木口銹金(かろう)・擬宝珠鍍金・電気配線・袖障子・照障子のほか、小太鼓・小太鼓台・大太鼓台の整備を行いました。整備された備品は、秋に行われる祭りでお披露目され、さらびやかな屋台装飾や太鼓が祭りを一層盛り上げます。

急須で一味違うお茶を



団員からお茶の淹れ方を教わる児童たち

森町茶業青年団(石田宏之団長)は1月18日、飯田小で「お茶の淹れ方教室」を実施しました。地元の特産品であるお茶に親しみ、急須で飲む習慣を子どもたちに身につけて欲しいと毎年開催されています。5年生たちは3人1組で、湯の温度や時間などに気を付けながらおいしいお茶の淹れ方に挑戦。児童からは「淹れ方1つで味が全然違う」「家でも家族とやってみよう」と感想が聞かれました。

鬼は外!福は内!笑顔で豆まき



豆まきのようす

小國神社で2月3日、恒例の節分祭が営まれました。小國神社では、烏帽子に色鮮やかな直垂を身にまとった約50人の年男・年女役たちのほか、特別ゲストとして浜松市出身で元宝塚歌劇団の女優・天玲美音さんと袋井市出身の演歌歌手・松原健之さんが参加しました。拝殿内で「鬼追い」や「福笑い」の神事を執り行い、舞殿へ移動して太鼓の音とともに一斉に福豆や福餅などを参拝者にまきました。

森町ホームページで
動画公開中

インターネットで「広報もりまち動画版」と検索していただくか、右のQRコードをスマホや携帯から読み取ってください。

どんど焼きで無病息災を願う



竹ざおに餅を刺して炎にかざす参拝者ら

小國神社で1月16日、新春恒例の「どんど焼き」が行われました。持ち寄った正月飾りや古いおふだ、お守りなどに火が付けられると、大勢の参拝者らは一年間の無病息災を祈願しました。お焚き上げの火や煙には厄災をはらい清める力があると伝えられており、参拝者らは地元の氏子青年から「おはたき餅」を受け取り、長さ3メートルほどの竹ざおの先に刺して燃えさかる炎にかざして焼きました。

五穀豊穡を願い弓矢を放つ



的を真剣に見つめ弓矢を構える地射手

小國神社で1月17日、新春に弓矢を放ち1年の五穀豊穡、厄除けなどを祈る御弓始祭が営まれました。体育協会弓道部所属の氏子3人が地射手を務め、烏帽子と直垂を身にまとい登場すると境内は厳かな雰囲気になりました。3人は「日置流大的式」の作法にのっとり、約28m先の的めがけて矢を放ちました。使用した矢は災難除けの縁起物として知られ、的の周りにいた参拝客は我先に駆け寄りました。

4月1日から

役場の保健福祉課が【福祉課】と【健康子ども課】に再編されます

全ての子どもとその家庭への切れ目のない支援を目的とした『森町子ども家庭総合支援拠点』を整備するとともに、幼稚園・保育園にかかる就学前児童の窓口を一本化するために森町教育委員会学校教育課から幼稚園に関する事務を編入させ【健康子ども課】を新設します。併せて、森町民生委員・児童委員協議会や生活保護などの地域福祉業務及び障がい福祉業務並びに地域包括支援センターを含む介護保険業務を担う課として【福祉課】を新設します。



森町保健福祉センター内 〒437-0215 周智郡森町森50-1 FAX 86-6301

福祉課	・地域福祉係 直通☎ 85-1800	地域福祉、障がい者福祉、高齢者福祉ほか
	・介護保険係 直通☎ 86-6341	介護保険、介護認定ほか
	・地域包括支援センター係 直通☎ 85-6341	介護予防、高齢者総合相談ほか
健康子ども課	・幼稚園保育園係 直通☎ 86-6300	幼稚園、保育園、放課後児童クラブほか
	・子ども家庭係 直通☎ 86-6330	子ども家庭総合支援拠点、母子保健、子ども医療、児童福祉ほか
	・健康づくり係 直通☎ 85-6330	成人保健、予防接種ほか

文化振興係の執務室移転のお知らせ

令和4年4月1日(金)から、社会教育課文化振興係の執務室は文化会館内から森町役場北館(旧周智高校機械実習棟)1階へ移転します。移転により、所在地とFAX番号が変更となりますので、ご用の方はご注意ください。なお、文化協会事務局はこれまでどおり教育委員会事務室内で変更ありません。

- 所在地 〒437-0215 森町森92番地の1
- 電話番号 85-1114 (変更ありません)
- FAX番号 86-4419

問 教育委員会社会教育課文化振興係 ☎85-1114

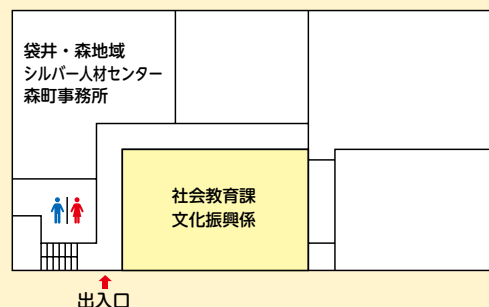
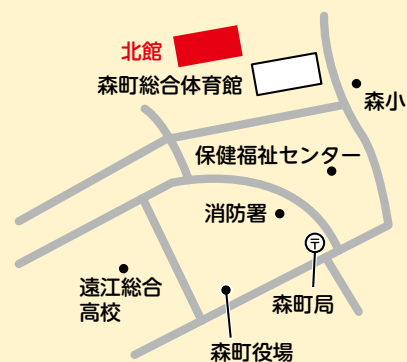

北館1階



病院を利用される皆さまに癒やしの空間を

院内の職員によって構成する「患者サービス向上委員会」は、当院を利用される患者さま・ご家族さまの自然治癒力の向上を目指して、1年を通してリラックスできる空間づくりの活動を行っています。

1階中庭の窓に七夕やハロウィン、クリスマスなど時期に合わせた飾り付けをしたり、年に一度の川柳大会を開催したりするなど、さまざまな活動を行っています。今年度は新たに、入院されている患者さまに向けて、お祭りや風景など、森町ならではの写真を各病棟に飾り付けました。

患者サービス向上委員会では、皆さまに“ほっとする空間”を提供できるよう、今後もこのような活動を行っていきます。



【病棟に祭りの写真を飾り付け】



【ハロウィンの飾り付け】



【クリスマスの飾り付け】

スポーツ情報
 Sport information



精武館が袋井交流剣道大会で大健闘

1月10日(月・祝) / 浅羽北小体育館

初心者の部

- 第3位** 2年生以下の部 村松弦馬さん(飯田小1年)
- 第3位** 2年生以下の部 一木 凜 さん(飯田小1年)
- 優勝** 3~6年生の部 岡野圭佑さん(森小5年)

高学年の部

- 第3位** 5・6年生個人戦 居城咲大さん(飯田小6年)
- 第3位** 団体戦 精武館 B
- 戸田佳葉さん(森小5年)、渡邊七海さん(同)、岡野晃大さん(同)



**第21回全国小学生ソフトテニス大会静岡県予選
 東海小学生ソフトテニス大会
 静岡県予選**

1月10日(月・祝)
 / 浜松市花川運動公園

- 6年生男子の部(ダブルス)
- 第3位** 藤田爽太(宮園小6年)、
 和田宙輝(浜北在住6年)



藤田爽太さん(右)

募集中!

広報もりまちスポーツ情報

広報もりまちでは、スポーツ情報コーナーを設けており、町民の皆さんが打ち込んでいるスポーツの大会成績や表彰を紹介しています。

「マイナースポーツだけど、優勝したので注目してほしい」「大きな大会で優秀な成績を収めた」など皆さんからの情報を募集します。ぜひお寄せください!



問い合わせ
 電子申請フォーム

森町役場企画財政課広報統計係 ☎85-6306
<https://logoform.jp/form/wcGa/61641>



食推協おすすめメニュー♪ 

森のレシピ

簡単スイートポテト

(5~6個分) 412キロカロリー
タンパク質3.1g 食塩相当量0.5g

おやつにぴったりなスイーツ♪



材料(5~6個分)



作り方



- さつまいも……………中1本(200g)
- バター又はマーガリン・10g
- 砂糖……………20g
- 牛乳……………20ml
- 塩……………ひとつまみ
- 卵黄……………適量(つや出し用)

- 1 さつまいもは輪切りにし、皮をむき水に3分さらす。耐熱皿に入れ、ラップをかけて柔らかくなるまでレンジにかける。
- 2 1をマッシャーやフォークでよくつぶす。
- 3 2が熱いうちにバター、砂糖、塩を加えよくつぶす。牛乳はなめらかになるまで少しずつ加える。
- 4 まんまるに丸めてアルミカップに乗せ、表面に卵黄を塗る。
- 5 200℃のオーブンで15分焼いたら完成。

役場保健福祉課
管理栄養士レポート



さつまいもはビタミンCや食物繊維などが豊富で、日持ちも良い食材です。

今回ご紹介するレシピは、材料も家にあるもので手軽に作れます。休日のおやつなどに作ってみてはいかがでしょうか。

牛乳はさつまいもの種類によってなめらかになる量が変わりますので、量を調節してください。



子育てコーナー

令和4年度
すくすくクラブ・のびのびクラブ
参加者募集!

森町子育て支援センターでは、親子ふれあい遊びや季節の制作、子育てに役立つお話など1年を通してお子さんの成長と一緒に楽しむ行事を開催しています。

すくすくクラブ(1歳になる子の活動)
対象:令和3年4月2日~令和4年4月1日生
まれの乳幼児とその保護者(森町在住の方)



のびのびクラブ(2歳になる子の活動)
対象:令和2年4月2日~令和3年4月1日生
まれの幼児とその保護者(森町在住の方)

とき 毎月1回 木曜日 10:00~11:00
ところ 森町保健福祉センター2階機能回復訓練室
日程は、町内回覧・おたよりにてお知らせします。詳しくは下記へお問合せください。

問い合わせ

森町子育て支援センター(森町児童館併設)
☎85-2839

新しい仲間を紹介

わが家のアイドル



ひなと
戸田陽士くん→
(7か月)
(南町)

いつもにこにこ笑顔で
いてくれてありがとう!



りつき
村松律季くん
(1か月)
(下飯田)



産まれてきてくれてあり
がとう!上手にピースが
出来たね!

📷 写真大募集!

広報もりまちでは子どもの写真を募集しています。この機会に、お子さんを「広報紙デビュー」させてみませんか。年齢制限等はありません。

申・問 企画財政課広報統計係(電話85-6306)
電子申請フォーム <https://logofom.jp/form/wcGa/22836>



健康・医療 4月

夜間・休日救急

公立森町病院 ☎85-2181

家庭医療クリニック巡回診療

☎85-1340

- 上野平公民館(上野平)
8日(金)9:00~11:00受付
- 三丸会館(三倉大久保)
22日(金)9:00~11:00受付

時間外の窓口開庁 4月

●開庁日時

●住民生活課

6日(水)、13日(水)、20日(水)、27日(水)19:00まで
戸籍・住民票・印鑑証明書・旅券・マイナンバーカードの交付など
※転入・転出などの住所異動の手続きはできません。

【マイナンバーカードの日曜交付】

24日(日)8:30~12:00
マイナンバーカードの交付・申請補助・電子証明書の更新など
※混雑回避のため、事前予約をお願いします。
問 住民生活課 ☎85-6312

●税務課

6日(水)19:00まで
所得・課税証明、納税証明の発行など
問 税務課 ☎85-6308

健診・講座・講演会など

●ボディワークを楽しむ会

14日(木)13:30~15:30
所 保健福祉センター
問 保健福祉課保健係
☎85-6330

●森アリーナトレーニング教室

6日(水)、13日(水)、20日(水)、
27日(水)13:30~15:00
定員 4名
対象 65歳以上で医師から運動制限されていない方
所 森アリーナトレーニング室
問・申 地域包括支援センター係
☎85-6341

催し 4月

●古着・骨董市

17日(日)8:30~15:00
所 天竜浜名湖鉄道遠州森駅
問 遠州木三の里連(榊原・大須賀)
☎090-1472-6189

●森のKトラ市

23日(土)9:30~12:00
所 保健福祉センター駐車場
問 森のKトラ市実行委員会
(商工会内) ☎85-3126



～とっておきの情報を紹介～



春を迎える3週間
「やよいのまつり」開催!

アクティ森では3月19日(土)~4月3日(日)までの期間中、桜の花びら型の箸置きづくりや春の景色と楽しむ野点御膳など、春にぴったりの体験や食事が盛りだくさんのイベントを開催します!

3月26日(土)~27日(日)には、森町在住の台湾茶案内人の方を招いてお茶会を行います。春の草花と旬の味覚をぜひ満喫してください♪

問アクティ森 ☎85-0115(水曜定休)

ミキホール公演ガイド

宝塚OGがお届けするショーアップ・エンターテインメント
CHARME*LIEN

宇月 颯 (90期/月組) 芽吹 幸奈 (90期/花組) 鳳 真由 (91期/花組)
咲希 あかね (91期/月組) 花陽 みく (93期/月組)



ところ: 森町文化会館大ホール

7/3 日
開場 13:30
開演 14:00
入場料(税込) 全席指定
一般 6,000円
友の会 5,500円

チケット発売日
友の会: 4月23日(土) >9:00~
一般: 4月24日(日)
電話予約: 森町文化会館
4月26日(火) 9:00~

※未就学児の入場はご遠慮ください。主催: 森町ミキホール文化振興会

チケット販売所 森町文化会館、袋井市月見の里学遊館、磐田市情報館(ららぽーと磐田1F)、兵藤楽器店掛川店、アクトシティ浜松チケットセンター、チケットぴあ HP
http://t.pia.jp/ Pコード (宝塚:213-149)

問 森町文化会館 ☎85-1111 ※月曜休館(月曜日が祝日の場合は火曜日以降の平日が休館日)
HP https://www.town.morimachi.shizuoka.jp/bunka

令和4年1月30日公演の振替公演

林家木久扇 春風亭昇太

令和4年1月30日(日)公演予定でした新春森町寄席の振替公演は
令和4年7月10日(日)に決定いたしました。

出演者 林家木久扇 春風亭昇太

詳細については決定し次第お知らせいたします。

7/10 日

詳しい開催状況につきましては、森町文化会館ホームページをご覧ください。もしくは、森町文化会館までお問合せください。



森町寄席

相談 4月

●人権相談 所 町 問 住
14日(木)13:00~15:00

●年金相談(要予約) 所 体
13日(水)9:30~12:00
問 掛川年金事務所
☎0537-21-5524

●心配ごと相談 所 保 問 社
4日(月)、18日(月) 9:00~12:00

●成年後見制度相談所(要予約)
5日(火)13:30~16:00 所 保 問 社

●結婚相談 所 保 問 社
令和4年度末で事業終了のため、
新規登録者の受付は行いません。

●障がい等地域生活相談室 所 保
(要予約)(知的・発達障がい) 問 保
8日(金)、22日(金)9:00~16:00

●消費生活相談
水曜日は消費生活相談員駐在
平日8:30~17:15
所・問 役場産業課 ☎85-6319

●暮らしの何でも相談(電話相談)
平日9:00~17:00
ライフサポートセンター中東遠事務所
☎33-3715

所 町 町民生活センター
保 保健福祉センター
体 総合体育館

問 住 役場住民生活課 ☎85-6312
保 役場保健福祉課 ☎85-1800
社 社会福祉協議会 ☎85-5769

図書館 インフォメーション

図書館員の
つぶやき

寂しくて迷ってしまった時はこの本読んで!

小説「medium(メディウム)」が国内ミステリーランキング5冠達成。注目の作家・相沢沙呼さんが、思春期の少女たちをテーマに描いた珠玉の青春小説を紹介します。学生さんだけでなく、大人の心にも響く作品です。

いじめ、クラスのカースト。。
今を苦しむ少女たちに届けたい一冊

「教室に並んだ背表紙」は、クラスの中で窮屈に過ごしている女子中学生たちが、学校司書のしおり先生とともに希望を見出していく連作短編集。「私、人生に失敗してしまったかもしれない」と壮絶ないじめに苦しむ三崎さんをはじめ、複雑な思いを抱えた6人の少女たちが、しおり先生と出会い、読書に触れることで変化していく心模様を繊細に描き出します。最終話は胸が苦しくなりますが、希望の光がそそぐラストにきっと救われます。



教室に並んだ背表紙 / 相沢沙呼・著 (集英社・2020年)

問 森町立図書館 ☎85-1113 (9:00~17:00 水曜のみ19:00まで 月曜休館)

子育て 4月

健診・相談
所 保健福祉センター
問 役場保健福祉課 ☎85-6330

●予防接種のしおり交付
12日(火)9:15~9:30受付

●6か月児相談
20日(水)午前※

●1歳6か月児健診
13日(水)午後※

●2歳児相談
27日(水)午前※

※受付時間は個別にご案内します。

児童館イベント情報
☎85-2839 月曜休館

●おはなしぶらんこ
毎週土曜日10:30~11:00

●絵手紙教室
9日(土)14:30~15:00

●作ってみよう
19日(火)~24日(日)
10:00~16:00

●with Kトラ市
(保健福祉センター駐車場)
23日(土)9:30~11:45

子育て支援センターイベント情報
☎85-2839 月曜休館

●森のくまさん広場
13日(水)10:30~

●すくすくクラブ(要予約)
14日(木)10:00~11:00

●web森のくまさん広場(要予約)
20日(水)10:30~11:00

●のびのびクラブ(要予約)
21日(木)10:00~11:00

●赤ちゃんと一緒
26日(火)10:00~11:30

●移動子育て支援センター
(三倉総合センター)
27日(水)10:00~11:15

●移動子育て支援センター
(天方生活改善センター)
28日(木)10:00~11:15

納税など 4月

(納期限5月2日)

介護保険料(普通徴収)……第1期分

くらしのヒント

3月は「自殺対策強化月間」

3月は、就職や転勤、転居など、環境の変化がストレスにつながる場合があります。

自殺予防のための行動
~4つのポイント~

1. 気づき: 家族や仲間の変化に気づいて、声をかける
2. 傾聴: 本人の気持ちを尊重し、耳を傾ける
3. つなぎ: 早めに専門家に相談するよう促す
4. 見守り: 温かく寄り添いながら、じっくりと見守る

【こころの健康相談統一ダイヤル
(都道府県・指定都市で実施)】

最寄りの自治体が発する電話相談に接続

おこなう まもろうよ こころ
0570-064-556

問 役場保健福祉課障害福祉係
☎85-1800

加入できる事業主:建設業を営む方
対象となる労働者:建設業の現場で働く人

掛金:月額320円

【特徴】

- 経営事項審査で加算評価の対象。
- 掛金の一部を国が助成。
- 掛金は事業主負担だが、法人では損金、個人事業では必要経費となり税法上全額非課税。
- 事業主が変わっても退職金は企業間を通算して計算される。

【事業主の方へ】

共済証紙は労働者の就労日数に応じて適正に貼付してください。

建設業退職金共済手帳を所持している労働者が建設業界を引退するときは、忘れずに退職金を請求するよう指導してください。

問 独立行政法人勤労者退職金共済機構 建退共 静岡県支部
☎054-255-6846

◇一般職試験(大卒程度試験)
申込期間 3月18日(金)~4月4日(月)
第1次試験日 6月12日(日)

◇一般職試験
(高卒者試験・社会人試験(係員級))、
税務職員採用試験

申込期間 6月20日(月)~6月29日(水)
第1次試験日 9月4日(日)

その他 各試験の申込はインターネットからお願いします。

問 人事院中部事務局
第二課試験係
☎052-961-6838

スポーツ安全保険

安心して活動するためにスポーツ安全保険に入りませんか。

スポーツ、文化、ボランティア、地域、レクリエーション活動等における不慮の事故に備える保険です。

問 スポーツ安全協会静岡県支部
☎054-262-3039

高次脳機能障害医療等
総合相談会

頭部外傷または脳血管障害等の後、忘れっぽくなった、集中できなくなった、怒りっぽくなった等の問題を抱えている高次脳機能障害(疑い)の本人及び家族を対象とした専門医等による個別相談を行っています。

と	4月25日(月)	13:10~ 16:00 (各50分の3枠)
き	6月27日(月)	
	8月22日(月)	
	10月24日(月)	
	12月19日(月)	
	令和5年2月27日(月)	

ところ 中遠総合庁舎(磐田市見付)
申込方法 完全予約制。相談日の10日前までに予約。

問・申 県西部健康福祉センター
福祉課
☎37-2252

募集

2022年度
国家公務員採用試験

人事院は、次の採用試験を行います。申込方法や受験案内等は人事院HPでご確認ください。

国家公務員試験採用試験NAVI



◇総合職試験
(院卒者試験・大卒程度試験)
申込期間 3月18日(金)~4月4日(月)
第1次試験日 4月24日(日)

相談

精神保健福祉総合相談

西部保健所では、専門医による精神保健福祉総合相談を行っています。こころの問題で悩んでいる方やそのご家族はお気軽にお問い合わせください。

とき 令和4年4月~令和5年3月の第3木曜日午後(各日30分間)

ところ 中遠総合庁舎西館2階こころの相談室(磐田市見付)

内容 心の健康や受診、社会復帰に関する相談、アルコール、思春期、青年期及び認知症等についての専門医による個別相談

申込方法 完全予約制。相談日の1週間前までに電話で。

問・申 県西部健康福祉センター
福祉課
☎37-2252

令和4年度
第1回不動産無料相談会

とき 4月1日(金)
10:00~16:00

ところ 浜松商工会議所10階B会議室(浜松市中区)

相談内容 鑑定評価、価格、賃料、売買、交換、借地、借家、相続、贈与、その他不動産に関すること

申込方法 3月30日(水)までに電話で事前予約

問・申 (公社)静岡県不動産鑑定士協会
☎054-253-6715



スマホアプリで
広報もりまち配信中!!



※ アプリは無料ですが、通信費は別途発生しますのでご注意ください。

町長の
同報無線の放送を
動画でご覧
いただけます!!



町長が毎月1日に同報無線で放送している「今月の町政」を動画で配信中です。森町ホームページ「町長の部屋」からご覧いただくか、インターネットで「森町 今月の町政」と検索してください。

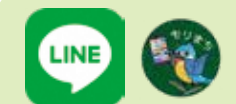

森町公式LINEを
ご利用ください!!



アカウント名:静岡県森町

お知らせ

令和4年4月分から 児童扶養手当支給額を改定

種類	改定前	改定後
全部支給	43,160円	43,070円
一部支給	43,150円～ 10,180円	43,060円～ 10,160円

【第2子加算額】

全部支給	10,190円	10,170円
一部支給	10,180円～ 5,100円	10,160円～ 5,090円

【第3子以降加算額】

全部支給	6,110円	6,100円
一部支給	6,100円～ 3,060円	6,090円～ 3,050円

問 役場保健福祉課厚生係
☎85-1800

令和4年度4月から 特別児童扶養手当などの 支給額を改定

種類	改定前	改定後	
特別児童 扶養手当	1級	52,500円	52,400円
	2級	34,970円	34,900円
特別障害者手当	27,350円	27,300円	
障害児福祉手当	14,850円	14,850円	
経過的福祉手当			

問 役場保健福祉課
障害福祉係
☎85-1800

軽自動車税(種別割)の 減免申請について

障害のある人が軽自動車を所有している場合、一定の要件を満たせば、軽自動車税(種別割)の減免が適

用されます。
申請期間 3月18日(金)～5月24日(火)
【令和3年度減免措置が適用された人(継続申請)】

3月上旬に申請書を送付しますので、添付書類とともに提出してください。ただし、車両の買い替えをした場合は申請書が送付されませんので、新規申請をしてください。郵送での提出にご協力ください。

添付書類 障害者手帳、運転免許証、車検証の3点の写し

【令和4年度から減免措置の適用を希望する人(新規申請)】

減免措置が適用されるか否かを確認しますので、添付書類を用意し、ご来庁ください。

申請場所 税務課窓口(代理申請可)

添付書類 障害者手帳(原本)、運転免許証と車検証の写し

その他 賦課期日(4月1日(金))までに車両の廃車・譲渡・定位置場変更等の異動や障害者手帳の等級変更等があった場合、申請が無効になることがありますので、ご注意ください。対象となる障害の区分や等級など、ご不明な点はお問い合わせください。

問・申 役場税務課
町民税係
☎85-6308

土地家屋価格等 縦覧帳簿の縦覧

納税者の皆さんは、ご自分の所有資産だけでなく、町内の他の土地や家屋の評価額なども縦覧できます。

と き 4月1日(金)～5月31日(火)※土日祝日は除く

ところ 役場税務課

手数料 無料

縦覧できる人 固定資産税の納税者、同居親族および納税管理人(上記以外の方は委任状が必要)

持ち物 本人確認ができる物(マイナンバーカードや運転免許証など)

問 役場税務課資産税係
☎85-6309

春の農作業安全確認運動

県内では、4月1日～5月31日まで、春の農作業安全確認運動が行われます。

春は、茶では摘採から工場での荒茶製造、水稻では耕うんや田植えなど、農業機械の利用が多い時期です。

農業機械を利用する際は、基本的な注意事項を確認し、事故の原因を一つ一つ取り除き、農作業事故ゼロを目指しましょう。

- ・シートベルトを着用しましょう
- ・作業環境を確認し、安全性に配慮しましょう
- ・適正な機械使用を心がけましょう

問 役場産業課農政係
☎85-6315

入学通知書は届きましたか

森町教育委員会では、今春、小・中学校へ入学される児童・生徒の皆さんに、入学通知書を発送しました。

該当者でまだ通知が届いていない人は、下記までご連絡ください。

問 教育委員会学校教育課
学校管理係
☎85-1112

知っていますか 建退共制度

建退共制度とは、中小企業退職金共済法に基づき建設現場労働者の福祉の増進と建設業を営む中小企業の振興を目的として設立された退職金制度です。

この制度は、事業主の方々が労働者の働いた日数に応じて掛金となる共済証紙を共済手帳に貼り、その労働者が建設業界で働くことをやめたときに建退共から退職金を支払う制度です。

広報もりまちへのご感想・ご意見を募集中!



たくさんの皆さんの声をお待ちしています!

いです。
(り)し
が暖かい季節を迎え、景色も楽しめるようになると思うと嬉し

▼小國神社と天宮神社で節分祭が行われました。節分祭は、寒かった時期から木々が芽吹く暖かな春を迎える季節に変わり、罪や穢れを祓う厄除けの行事です。まだまだ寒さが厳しいですが、春の訪れとともに平穏な日々が戻ることを願います。(た)

編集後記
キーボード

人の動き

3月1日現在
()内は先月比

世帯数 6,621世帯(+1)

人口 男 8,784(-8)

女 8,804(-11)

計 17,588(-19)

マイナポイント 第2弾

第2弾



マイナポイント第2弾とは？

マイナンバーカードの普及を促進するとともに、消費喚起や生活の質の向上につながるため、マイナンバーカードを利用して、幅広いサービスや商品の購入などに利用できるマイナポイント（1人当たり最大2万円相当）を付与する国の事業です。



マイナポイント事業
ホームページ▶



マイナポイント第2弾の対象者やポイントは？

1

マイナンバーカードを取得された方のうち、
マイナポイントを申し込んでいない方
(マイナンバーカードをこれから取得される方も含まれます。)

※ 令和3年12月末までにマイナポイント第1弾に申し込んだ方で、まだ20,000円のチャージやお買い物を行っていない場合（最大5,000円分までポイント付与を受けていない方）は、引き続き上限（5,000円相当）までポイントの付与を受けることができます。

5,000 円分

2

健康保険証としての利用申込みを行った方
(既に利用申込みを行った方も含まれます。)

7,500 円分

3

公金受取口座の登録を行った方

※公金受取口座の登録申請がマイナンバーカード方式（e-Tax）の確定申告から開始されました。

7,500 円分



6月頃開始！

⚠ 上記②③のポイント付与は
令和4年6月頃開始予定です

⚠ 現在もらえるマイナポイントは上記①のみです。



マイナポイントはどのように付与されるの？

決済サービスを1つ選んで申込みをし、選んだ決済サービスでチャージまたはお買い物をする
ポイントがもらえるよ！



マイナンバーカードを取得

スマートフォンやパソコン、郵便で申請できます。
役場住民生活課にて顔写真を撮影し、申請の補助も行っています。
申請後、交付通知書(はがき)が届いたら役場住民生活課でカードを受け取ります。



マイナポイントの申込み

好きな決済サービスを選び、スマートフォンやパソコンから、または役場住民生活課等の手続スポットで申込みができます。

マイナポイント手続
スポット検索▶



チャージまたはお買い物

選んだ決済サービスを使い、チャージやお買い物をする、選んだサービスのポイントがもらえます。**もらえるポイントはチャージやお買い物金額の25%! 上限は5,000円分です。**

マイナポイント付与

ポイントの付与のタイミングは、選んだ決済サービスによって異なります。詳細については選択した決済サービスのホームページ等でご確認いただけます。

①～③いずれもマイナンバーカードの申請期限は令和4年9月末まで、ポイントの申込み期限は令和5年2月末までです。
カードの申請はお早めに！

夜間開庁

毎週水曜日夜7時まで

日曜開庁

毎月最終日曜日午前8時半から正午まで

通常開庁時間に来庁が難しい方はぜひご利用ください。

問い合わせ先

役場住民生活課住民係 ☎85-6312

