

広報

もりまち

Morimachi Public Information 2018

平成30年

8月号

No.740

特集

森町防災ハザードマップを作成…2

〈注目記事〉 鍛冶島・半夏生の里で癒される夏…12
森の仲間たち/かわせみ琴の会…20

大好きなママからマッサージを受ける生後5ヶ月の増田満(みち)くん



ママ 気持ちいいよ!



7月13日、保健福祉センターで乳幼児を対象にした子育てセミナーが開かれました。16組の親子たちは、肌と肌のふれあいを大切にしたいスキンシップ方法として「ベビーリンパケア」を体験しました。(関連記事15ページ)

災害から自分の命を守る！

森町防災ハザードマップ



昨年行われた旭が丘中学校区での防災連絡会のようす

いざという時に備えて

地震をはじめ、台風など局地的豪雨による災害に備えるため、町では「森町防災ハザードマップ」を作成し、全戸に配布しました。

日本は「自然災害王国」といわれ、近年は全国各地で自然災害が頻繁に発生し、かつ大型化しています。2011年3月11日には東日本大震災が発生し、未曾有の被害をもたらしました。これを受け、国は太平洋側の南海トラフでの地震発生確率を計算し、「30年以内にマグニチュード8から9程度の大地震が発生する確率を70%程度」と発表しています。

森町で想定される災害発生の危険性を示した「森町防災ハザードマップ」と、その対応方法についてまとめた「森町防災ガイドブック」を参考にして、日頃からの災害対策にご活用下さい。

問 役場防災課防災係

080-56302

「森町防災ハザードマップ」と「森町防災ガイドブック」の利用について

「森町防災ハザードマップ」及び「森町防災ガイドブック」は、森町で想定される自然災害等についてまとめました。「森町防災ハザードマップ」で災害リスクを示し、「森町防災ガイドブック」でその対応などを詳しく説明しています。

町民の1人ひとりが、災害の危険性を認識し、「災害は必ず起こる」という意識のもと、「いざというとき」に備え、「自らの命を自らが守る」行動がとれるよう、「森町防災ハザードマップ」及び「森町防災ガイドブック」を活用して、ご家族や地域で話し合いをしてみましょう。

「森町防災ハザードマップ」

- ・災害時の避難所
- ・土砂災害危険箇所、洪水における浸水箇所
- ・地震の揺れ、液状化の可能性場所等



災害リスクを確認

「森町防災ガイドブック」

- ・どのような災害が発生するのか
- ・災害における事前対策
- ・災害時での安全な避難方法
- ・災害時での助け合い・災害情報の収集方法 等



災害時の対応をチェック



我が家でも、防災についてもっと勉強しなきゃ

土砂災害(特別)警戒区域

土砂災害(特別)警戒区域とは土砂災害が発生したり、予想される場合に住民等の生命、身体への危害が生じるおそれがあると認められる地域です。

土砂災害警戒区域(イエローゾーン)

土砂災害のおそれがある区域です。警戒避難体制の整備が図られます。

土砂災害特別警戒区域(レッドゾーン)

土砂災害警戒区域のうち、建物に損壊が生じ、住民の生命や身体に著しい危害が生じるおそれがある区域です。土砂災害により家屋が全半壊するおそれがある場合、家屋の移転をお願いすることがあります。

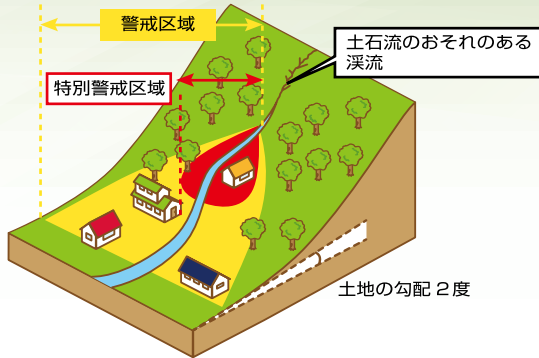

これの恐れのある場所

▼急傾斜地崩壊危険区域・崖崩

特別警戒区域(※左図参照)

▼土砂災害警戒区域・土砂災害

特別警戒区域(※左図参照)

●土砂災害の恐れのある場所

▼土砂災害警戒区域・土砂災害

特別警戒区域(※左図参照)

●難地・災害関係

▼指定避難所や救助所予定場所

のほか、臨時防災ヘリポート・緊急物資集積所などを表示。

●太田川洪水浸水想定区域

想定し得る最大規模の降雨(千年に一度の確率)に伴う浸水想定

区域や、浸水の深さを表示。●避

マップに表示されているもの

▼土石流危険区域：土石流被害の恐れのある場所

●地震の揺れと液状化

▼震度階級：静岡県第4次地震被害想定「に基つき、震度7及び震度6の地域を表示。

▼液状化危険度(PL値)：「静岡県第4次地震被害想定」に基つき、液状化の可能性がある地域を大・中・小・なしの4段階に区分して表示。

①災害リスクを確認

想定し得る最大規模の降雨による浸水の深さを確認したり、土砂災害の危険箇所はないか確認してください。

②指定避難所を確認

災害時には、災害の種類や状況に応じて、避難所が開設されます。開設した避難所は、同報無線やテレビのデータ放送などで確認して避難してください。

③指定経路を指定

避難経路を設定する時は、水が深い場所や、土砂災害の恐れのある場所を避けてください。

④実際に避難経路を歩く

設定した避難経路を実際に歩き、危険な場所があれば経路を見直しましょう。

マップの使い方

自らの命を自ら守るため、洪水や土砂災害では安全な場所へ早めに避難することが大切です。被害を最小限に抑えるため、災害の備えなどを、日頃から家族や地域の皆さんと話し合い、確認しておきましょう。

①災害リスクを確認

想定し得る最大規模の降雨による浸水の深さを確認したり、土砂災害の危険箇所はないか確認してください。

②指定避難所を確認

災害時には、災害の種類や状況に応じて、避難所が開設されます。開設した避難所は、同報無線やテレビのデータ放送などで確認して避難してください。

③指定経路を指定

避難経路を設定する時は、水が深い場所や、土砂災害の恐れのある場所を避けてください。

④実際に避難経路を歩く

設定した避難経路を実際に歩き、危険な場所があれば経路を見直しましょう。

各自主防災会の皆さんへ

「ハザードマップの見方がわからない」「防災についてもっと知りたい」場合は

出前講座をご利用ください

町防災課では、災害対策についての出前講座を行っています。社会教育課を通じてお気軽にお申し込みください。

対象

各自主防災会(町内会) ※その他、各種団体など

申し込み方法

「森町出前講座申込書」に必要事項を記入して、森町教育委員会社会教育課(☎85-1112)まで提出してください。

災害とその対応について

森町防災ハザードマップ

と、森町防災ガイドブック

について説明します。

※様式は、森町ホームページに掲載しています。



▲森町防災ハザードマップは、三倉地区・天方地区・森地区・一宮地区・園田地区・飯田地区の6種類。

木造住宅の耐震化プロジェクト 「TOUKAI-0」

壊、半壊、一部損壊した建物は

良、兵庫を加えた2府2県の全
大阪府を中心に、京都、奈
地、半壊、一部損壊した建物は
います。

18日現在。
生が予想されており、改めて
海地震など、大規模地震の発
私たちが住む静岡県でも東
を改修することが重要です。

3万3千棟を越えます。
耐震性が劣る住宅では、倒
壊しない、倒壊しても生存で
きる空間が残るように住宅
を改修することが重要です。

〜建物損壊、3万棟を越える〜

大阪北部地震で 甚大な被害



地震により倒壊した家屋(静岡県提供)



地震により倒壊したブロック塀(静岡県提供)

木造住宅の耐震補強工事等の補助を行います

昭和56年5月以前(今から37年前)に建築された木造住宅は、旧耐震基準で建てられているため耐震性に劣り、東海地震等の大規模地震発生時に倒壊等の危険性が考えられます。

町では県と連携して、木造住宅の耐震化促進対策への補助を行っています。この補助制度を活用してわが家の耐震化に努めましょう。

■問い合わせ・申し込み先 役場定住推進課住まい支援係 ☎85-6321

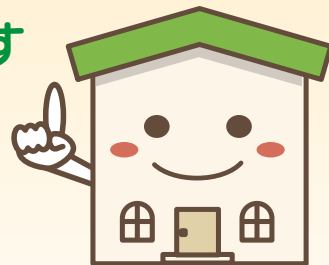

耐震診断は無料、計画や耐震補強工事には補助金

①「わが家の専門家無料診断」	②「木造住宅補強計画の策定」	③「木造住宅耐震補強工事」
対象 昭和56年5月以前に建築された木造住宅	内容 補強工事箇所や工事費用を検討して「補強計画」を策定します。	内容 ②の「補強計画」の策定に基づき、「耐震補強工事」を実施します。
内容 専門家による耐震診断を行います。	補助額 1戸につき最大で14.4万円を補助します。	補助額 一般世帯・1戸につき最大105万円を補助します。 高齢者等世帯・1戸につき最大125万円を補助します。
申込 窓口及び電話で受付を行います。		

ブロック塀などの撤去及び改善の補助制度について

④「ブロック塀などの撤去」	⑤「ブロック塀などの改善」
内容 道路に面した4段以上(原則60cm以上)のブロック塀の撤去	内容 県道袋井春野線および県道掛川天竜線に面したブロック塀を改善する。
補助額 「業者の見積額」と「基準額(8,900円/m)×ブロック塀の長さ」とを比較して、いずれか少ない額の1/2以内を補助します。1敷地につき最大で10万円を補助します。	補助額 「業者の見積額」と「基準額(38,400円/m)×ブロック塀の長さ」とを比較し、いずれか少ない額の1/2以内を補助します。 安全な塀・・・1敷地につき最大で25万円を補助します。 生け垣・・・1敷地につき最大で10万円を補助します。

保育園・放課後児童クラブ 平成31年度 入所申込みのご案内

来年度の入所希望の受付をします。
年度途中からの入所希望も今回の受付となります。

申込
期間

平成30年9月14日(金)～平成30年10月15日(月)

*ただし、平日の8:30～12:00、13:00～17:00に限る



	♡ 保育園 ☆	♪ 放課後児童クラブ ♪
施設名 (定員(人))	<ul style="list-style-type: none"> ○ときわ保育園(120人) 向天方1117 ☎85-5211 ○摩耶保育園(120人※見込) 平成31年4月から移転新築により定員120人に 森2320-1 ☎85-0284 ○もりの保育所(19人) 森50-1 ☎85-1351 	<ul style="list-style-type: none"> ○飯田放課後児童クラブ(40人) (飯田小学校内) ○宮園放課後児童クラブ(80人) (宮園小学校内) ○森 放課後児童クラブ(80人) (森小学校内)
対 象	0歳～就学まで (「もりの保育所」は原則2歳児まで)	小学1年生～小学6年生
保育料 ・ 利用料	○所得基準で決定のほか多子減免等あり *教材費等別途	<ul style="list-style-type: none"> ○平日(17時30分まで) 5,000円/月 ○土曜日(8:30～17:30)1,000円/月追加 ○延長(18時まで) 1,000円/月追加 *教材費おやつ代等は別途かかります。
利用時間	<ul style="list-style-type: none"> ○保育園 7:00～18:00(延長～19:00) ○もりの保育所 7:30～18:30 	<ul style="list-style-type: none"> ○平日 授業終了～17:30 ○土曜日、長期休暇 8:30～17:30 ○延長 17:30～18:00
利用家庭の 基準 (入所基準)	保護者が ○就労しているため 日中の保育ができない ○妊娠や出産、 病気・ケガ等で保育できない ○親族の介護のため保育できない ○就学・就職活動のため保育できない など	保護者が ○就労しているため 日中の養育ができない家庭 ○妊娠や出産、 病気・ケガ等で養育できない家庭 ○親族の介護のため保育できない家庭 など
申請書類	<ul style="list-style-type: none"> ○支給認定申請書兼保育所等申込書 ○就労証明書、介護申立書等 	<ul style="list-style-type: none"> ○放課後児童クラブ申込書 ○放課後児童クラブ調査票 ○放課後児童クラブ延長利用申込書 ○就労証明書、介護申立書等
その他	*希望者多数の場合は、基準に沿って選考させていただきます。	
受付窓口	森町保健福祉センター内 森町保健福祉課 厚生係 森町森50-1 ☎0538-85-1800	

あなたも

森町キャンペーンガールとして活躍しませんか!

森の新茶キャンペーン、石松まつりなどのイベントを通じて、県内外で森町をPRする「森町キャンペーンガール」を募集します。



キャンペーンガールとしての初仕事!

1.募集人数 若干名

2.応募資格 18歳以上(高校生を除く)30歳以下の女性で、森町に在住、勤務の人や森町にゆかりのある人。

未婚・既婚は問いませんが、年間を通して森町の行事・キャンペーンなどに参加できる人。

3.応募方法 申込書または便せんに次の事項を記入し、写真3枚(全身・上半身・スナップ)を同封して、役場産業課に郵送または持参してください。

①住所・氏名・生年月日・職業・電話番号

②応募の動機

③「森町のここが好き」をテーマとした簡単なコメントや自己PR

④町内在勤の人は、事業者名と所在地、森町にゆかりのある人は、その事項を記入してください。

4.応募期限 平成30年9月28日(金)当日消印有効

5.賞品 賞金10万円・特産品など(変更の場合あり)

*申込書は森町のホームページまたは役場産業課にあります。

2017

森町キャンペーンガールからひと言!

今村 美央さん

生まれも育ちも東京ということを生かし、少し客観的な視点から森町の良さを伝えていけたのではないかと感じております。森町は、初めて訪れる方にも自信を持っておすすめできるスポットがたくさんあって、本当に誇れる町だと思います。一年間ありがとうございました。



落合 都さん

茶娘衣装を着ての活動がとても楽しく、笑顔で活動出来たと思います。貴重な経験をありがとうございました。これからも魅力あふれる森町をどんどんPRしていきたいと思っています。



第31回森町産業祭 「もりもり2万人まつり&農協祭」 出店者募集

日時 11月18日(日)9:00~15:30

場所 文化会館お祭り広場および駐車場

申込方法 申込書などに必要事項を記入のうえ、提出してください。(FAX可)

申込期間 8月15日(水)~9月14日(金)

出店料 町内出店者:テント1張りにつき7,200円
町外出店者:テント1張りにつき14,400円

電気利用料 コンセント1個につき3,000円

*詳しくは森町のホームページをご覧ください、事務局までお問い合わせください。

問い合わせ先

森町産業祭実行委員会

(事務局:役場産業課商工観光係)

☎ 85-6319

FAX 85-5259

E-mail kanko@town.shizuoka-mori.lg.jp

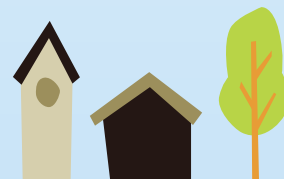

平成30年度 静岡県空き家の無料相談会の開催について

問 役場定住推進課住まい支援係 ☎85-6321

平成30年10月27日(土)に、静岡県主催、森町共催による「空き家の無料相談会」を開催します。空き家の管理・空き家の活用・空き家の処分・相続・トラブル・住み替えや税制など、空き家に関する様々なご相談に、司法書士、税理士、建築士、宅建士などの専門家が答えします。

1日 時

10月27日(土)
午前10時から午後3時まで

2会場

森町町民生活センター
1階 第1会議室

3 予約制

事前に申し込みが必要です。8月22日(水)から受付を開始します。

4 申し込み・問い合わせ先

静岡不動産流通活性化協議会
事務局 ☎054・247・3823



空き家の事
一度相談して
みませんか?



家を相続したけれど、税金のこ
とや相続登記の
やり方もよくわ
からないなあ…

所有している空
き家をもっと売却
したいんだけど、
何からやればい
いんだろう…

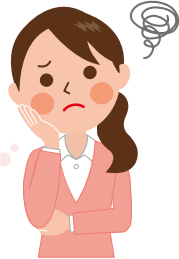

空き家に関する様々
なご相談に司法書
士、税理士、建築士、
宅建士などの専門家
が答えします



～みんなで住みよいまちづくり!～

問 役場住民生活課生活環境係 ☎85-6314

各町内会や事業所などが環境美化活動を実施

町内会

6月の環境月間を中心に、各町内会では環境美化活動が行われました。延べ3,616人(7月20日時点の報告数)が参加し、草刈り・側溝清掃(延長約60km・空き缶などのゴミ拾い(約135袋分)に汗を流しました。

環境美化活動には、小中学生も含めた幅広い世代の皆さんが取り組み、各地区の河川・公園・側溝などが大変きれいになりました。

◆町内会の環境美化活動



川向 町内会 6月10日(日)
太田川堤防の草刈りをする皆さん

事業所など

町内では年間を通して、各種事業所・学校など多くの団体が環境美化活動に取り組んでいます。今後も森町がより美しく住みよいまちになるようご協力をお願いします。



豊田合成(株)森町工場 5月28日(月)
北戸綿工業団地で「ゴミ運動」をする皆さん



中川下 町内会 6月10日(日)
ゴミ拾いをする皆さん



北海道森町へ出発 小中学生友好親善交流



北海道森町へ出発する児童生徒たち

北海道森町児童生徒友好親善訪問団（鶴見恒幸団長）出発式が7月27日、天浜線・森町病院前駅で行われました。昭和63年から相互に訪問を繰り返して、今回で16回目の訪問。一行22人を前に、比奈地教育長は「今年は、友好町締結50周年。交流の主役として、あらゆることを自ら進んで体験してきてください」とエールを送りました。

一行は4泊5日の日程で、北海道森町の児童生徒との交流を深め、7月31日に帰町しました。

森町荒茶品評会 花島園に最高賞

第40回森町荒茶品評会が7月19日、遠州中央農協森町茶業センターで開かれました。森の茶の品質向上や生産者の技術向上のために毎年開催されており、町内の生産者からハサミの部15点が出品され、審査員による香气・水色・滋味・外観の4項目の審査が行われました。

【審査結果】

ハサミの部（番茶）

- 優等 花島園
- 1等 結いまる（株）
- 2等 本多利吉
- 3等1席 本多利吉
- 3等2席 大場睦子



出品茶を採点する審査員たち

学校給食に 「遠州森の茶」を提供



左から松浦副組合長、教育長、島組合長

森町茶商組合（島謙造組合長）は7月20日、教育委員会を訪れ、町内の保育園や幼小中学校の給食用にと新茶のティーバッグ300kgを寄贈しました。20年以上前から続けている活動で、今年も香り高いティーバッグを比奈地教育長に手渡しました。

島組合長は「子どもたちに地元産のおいしい緑茶を毎日飲んでもらいたい」と述べ、比奈地教育長は「食育を進める町にとって緑茶の寄贈は大変ありがたい」と感謝を伝えました。寄贈された緑茶は、組合の冷蔵庫に常時保管され、必要に応じて提供されます。

遠高生が考える 心とらぐ森町プロジェクト

遠江総合高校の2年生が1年間をかけて、森町の活性化策を探る「心とらぐ森町プロジェクト」の中間発表が6月15日、同校で開かれました。

防災・人口減少化対策・農業・観光子育て・高齢者福祉の6分野で森町の課題を探る生徒たちは、今年4月から町内各地に出向き、体験活動を行なっています。当日は、講師を務める町職員や町内の協力事業所、ボランティア団体の皆さんをお招きして、生徒たちが現時点での提案を発表しました。



森町の活性化案を発表する生徒たち

いつまでも きれいな森町に



総会のようす

森町環境衛生自治推進協会（中根幸男会長）は7月5日、文化会館小ホールで今年度総会を開き、事業計画などが承認されました。中根会長は「今年度も環境美化活動を積極的に推進したい」と抱負を語り、参加者らは環境保全への決意を新たにしました。議事終了後は、特定非営利法人「グランドワーク三島の渡辺豊博氏による「みんなで創る地域づくり」と題した講演が行われました。



あいさつをする
中根会長

もりまちからの情報発信!

南磐田地区保護司会森支部(鈴木ちか支部長)は7月1日、「社会を明るくする運動」の一環で、泉陽中学校・森中学校・旭が丘中学校の登校時間にあわせ、森地区更生保護女性会と合同で啓発活動を行いました。メンバーは「社会を明るくする運動月間で」と登校する生徒らに呼び掛けながら、シャープペンシルの芯や付箋紙などが入った啓発グッズを手渡しました。今回で68回目を迎えるこの全国的な運動は、犯罪や非行をする人をなくし、あやまちからの立ち直りを支えていける地域を作ることを目的としています。



森中学校で呼びかけを行うメンバー

犯罪や非行のない
明るい社会に

青葉少年野球クラブが 西日本豪雨への募金活動

森町飯田青葉少年野球クラブは7月20日、西日本豪雨の被災者を支援しようと袋井市のショッピングセンター・マム山梨店で募金活動を実施しました。ユニフォーム姿の部員16名は「被災者支援にご協力をお願いします」と支援を呼びかけ、買い物客から続々と善意の募金が寄せられました。キャプテンの村松健太くん(飯田小6年)は「この募金で1人でも多くの皆さんを助けられることを願っています」と語りました。

今回集めた義援金は中日新聞社を通じて、被災者に届けられます。



募金を呼びかける青葉少年野球クラブ員たち

西日本豪雨被災の 呉市に森町職員を派遣

町では、西日本豪雨で被災した広島県呉市で活動する「静岡県現地支援本部」に、静岡県町村会の要請を受け、税務課町民税係の鈴木大地主事を派遣しました。

7月20日～28日にかけて、被災地での避難所運営や罹災証明の現地調査にあたった鈴木主事は「2年前の熊本地震での派遣経験が役に立ち、今回の支援活動では、被災者の心情に寄り添った活動を行うことが出来ました」と現地での活動を振り返りました。

静岡県による呉市への職員派遣は、現時点で第8陣(8月24日～9月1日)までが予定されており、森町では今後、第6陣と第8陣に2人の職員派遣を予定しています。



町長に報告する鈴木主事

袋井消防庁舎・袋井市防災センター 森町と袋井市の新たな消防防災拠点!

袋井市森町広域行政組合の「袋井消防庁舎」と「袋井市防災センター」の合同庁舎の起工式が7月5日、袋井市国本の建設予定地で開かれ、森町長や袋井市長など関係者約80人が出席しました。

現在の消防庁舎(袋井市川井)の老朽化に伴う移転新築で、袋井市の災害対策本部室を備えた袋井市の防災センターが併設されます。



2020年4月完成予定の新庁舎(完成イメージ図)



安全を祈願し、刈初(かりぞめ)を行う太田町長(右)

新庁舎は、袋井警察署の北側に位置し、鉄筋コンクリート4階建て、延床面積約5,300㎡です。1階に消防車両の車庫、2階に袋井消防署、3階は袋井市防災センター、4階に袋井消防本部が入り、屋上にはヘリポートが設置されます。

起工式で原田英之袋井市長は「両市町が手を取り合いながら、火事や地震、風水害などに対応していきたい」と力を込めました。森町と袋井市の新たな消防防災拠点としての機能が期待されています。

甘いトウモロコシ獲れた!



トウモロコシを収穫した一宮幼稚園児たち

森町一宮の水と環境を守る会(榊原淑友会長)は7月10日、一宮幼稚園の年中・年長児22人を一宮地内の畑に招き、トウモロコシを収穫しました。8年前から荒廃農地の解消を目的に栽培されており、今年は、糖度が高くて生でも食べられる「森の甘太郎」を育てました。園児たちは1人2本ずつ丁寧に収穫し、大事そうに持ち帰りました。

アクティ森で鮎つかまえた!



鮎のつかみ取りに成功!

アクティ森では9月9日まで夏休みイベントを開催しています。鮎のつかみ取りや手ぶらでバーベキューが楽しめたり、カヌー体験や川遊びなどができるほか、世界中のクワガタとカブトムシを見ることができます。人気の鮎のつかみ取りでは、子どもたちが苦戦しながらも鮎を素手でつかまえ、満面の笑みを浮かべていました。つかまえた鮎はその場で塩焼きにしておいしくいただけます。

みんなで楽しくおやじ料理



だし巻き卵に挑戦する男性たち

森町社会福祉協議会では、男性のための料理と福祉の講座「男性料理クラブ 寄りの日」を保健福祉センターで開催しました。計5回シリーズで、7月25日に開かれた第1回目には8人が参加。午前中は「減塩!肉みそそば」などのおやじ料理に挑戦し、午後は福祉やボランティアについて学びました。今後は料理に関するボランティア活動も計画しています。

※7月号のトピックス欄に掲載した「おはやしクラブ」の記事で内容に誤りがありましたのでお詫びして訂正いたします。
(誤)常磐会名誉会長の三浦政利さん→(正)常磐会会長の三浦政利さん

花火の遊び方を覚えたよ



花火の遊び方を学ぶときわ保育園の園児たち

袋井消防署森分署は、夏休みを控えた7月に町内幼稚園・保育園の園児たちに安全な花火の遊び方を知ってもらおうと、「花火教室」を開催しました。園児たちは「花火をする時は大人と一緒に遊ぶ」「お友達に花火を向けない」「終わったら水の入ったバケツに入れる」などの約束に真剣に耳を傾け、実際に玩具花火に挑戦しました。

広報もりまち動画版

森町ホームページで
動画公開中

インターネットで「広報もりまち動画版」と検索していただくか、右のQRコードをスマホや携帯から読み取ってください。



祇園に舞う!華やかに雄々しく



舞台の柱に登り、上体を反り返らせる「龍の舞」

7月15日と16日の両日、飯田山名神社の祇園祭が行われ、国指定重要無形民俗文化財に指定されている「山名神社天王祭舞楽」が奉納されました。舞台の柱に逆さまにぶら下がり舞う「龍の舞」やカマキリのかぶり物をする「螻蛄の舞」など、珍しい舞を子どもたちが披露。夜になると、各町内の屋台が舞屋の周りを威勢よく練り廻り、見物客は舞楽と屋台の共演に酔いしれていました。

あこがれの選手が熱血指導



元スペイン代表・ウーゴ選手(中央)らによるハンドボール指導

豊田合成(株)森町工場で7月21日、日本ハンドボールリーグの2017/18シーズンで4位に輝いた「豊田合成ブルーファルコン」の所属選手によるハンドボール教室が開かれました。遠江総合高校ハンドボール部など県西部の中高生48名が参加し、元スペイン代表のウーゴ選手など一流選手たちが目の前でお手本を見せるなかで、中高生たちは精度の高いパスやシュートの技術を学びました。

優しい味のスープをご提供!



スープを味わう町民の皆さん

7月27日から8月7日に総合健診が行われ、健診を終えた町民の皆さんに食生活推進協議会による麦と野菜のミルクスープが提供されました。鈴木寛子会長は「健康に良い食事を知ってもらうため、塩分控えめでもおいしいスープを毎年提供しています。ぜひお宅でも作っていただきたい」と呼び掛け、町民の皆さんは「毎年楽しみにしています」と話していました。

七夕飾りに願いをこめて



願い事を書いた短冊を笹の葉につるす皆さん

森町さわふれクラブでは、7月7日の七夕にちなみ、利用者の皆さんに笑顔あふれる交流を楽しんでもらおうと七夕飾りを行いました。高さ5mの竹には「100歳まで生きる」「みんなと仲良く暮らしたい」「大きな災害が起こりませんように」など、利用者の皆さんが書いた色とりどりの短冊がつるされ、織姫と彦星にそれぞれの願いをこめました。

全国有数の群生地。木道沿いの湿地帯では、目前に半夏生を眺めることができます。



鍛冶島の半夏生に 癒される夏

鍛冶島の門田地区に自生する半夏生。暦の上では、夏至から11日目を「半夏生」といい、この頃に花が咲き、葉が白くなることから半夏生と呼ばれています。見頃を迎えた7月上旬には、町内外から多くの人が訪れました。

半夏生は、別名「半化粧」「片白草」ともいわれ、鍛冶島地区は県下最大の半夏生の群生地といわれています。



に現れる鮮やかな緑と

広がります。目の前
半夏生の群生地が
敷き詰められたような
緑のカーペットを
15分ほど歩くと、
耳をすませながら
小川のせせらぎに

里山の魅力が広がっています。
緑豊かな山あいの小道にはトン
ボが飛び交い、小川ではカエル
やメダカに出会うことができます。
す。生い茂る木々に抱か
れ、小鳥のさえずりや

里山の人情と 豊かな自然に出会える感動体験



湿地帯を一望できる展望台



数多くのサイクリストが訪れる鍛冶島の門田地区

白のコントラスト。日常の慌ただ
しさから離れて心安まる癒しの
時を過ごすことができます。
地元の住民有志でつくる「て
んぼうの里 半夏生」が鍛冶島
地区の活性化につなげようと、
駐車場や木道など周辺整備に
取り組み始めたのは5年前。昨
年度には、風景観賞の田園農山
漁村部門で優秀賞に選ばれたな
ど評判を呼び、近年は県内外か
ら多くの観光客が訪れるよう
になりました。リピーターも多く、
「半夏生の里」のファンは全国に
広がっています。



半夏生の里ポールウォークに参加した皆さん

**半夏生の里で
ポールウォーキング**
7月12日、鍛冶島地区
で町主催のポールウォー
ク講習会が開催されまし
た。参加者からは「道中
には小川が流れ、冷たい風
が心地よい」「半夏生は、
日本女性のように素朴で
控えめな美しさがあって
素敵」などの感想が聞か
れました。

半夏生で地域の一体感が生まれたね

天方茶農協の「かぶせ茶」を使った冷茶サービスで「半夏生の里」に訪れた皆さんをおもてなししているよ。鍛冶島町内会を少しでも活性化しようとの思いは、みんな一緒。近所さんが集って地元の米や野菜、ブルーベリーを販売しながら、お客さんと交流するのが楽しいね(笑)。半夏生を通して、地域の絆が深まったと思うよ。



「てんぼうの里 半夏生」会員
岡本佑吉さん (鍛冶島町内会)



いつまでも
たっても

お達者で

町民みんなで
お達者度維持・向上に
チャレンジ！

「オーラルフレイル予防で健康寿命をサポート」

オーラルフレイル(口の機能の虚弱)予防について、森町歯科医師会の先生に伺いました。

高齢期になり心身の機能や活力が衰え衰弱になった状態を「フレイル」と呼びます。フレイルは健康と要介護の中間の状態で、要介護となる危険性が高く、身体の衰えだけでなく心や社会性の衰えも含まれます。

オーラルフレイルは「口の機能の虚弱」を指し、身体の衰えの一つです。始まりは滑舌低下、食べこぼし、口の乾燥などさまざまな症状で見逃しやすく気づきにくいです。この状態を放置すると次の段階として食欲低下、食べられる食品の種類減少に至ります。さらに口の機能低下(噛む力の低下・舌の動きの低下による飲み込む力の低下)が生じ、低栄養によるサルコペニア(筋肉減少症)のリスクが高まり最終的に食べる機能の障がいを引き起こします。オーラルフレイルは社会的・心理的問題と複合して生じるた

●オーラルフレイル・チェック●

- 1 さきいかや、たくあん位の固さが噛めない
- 2 口の中の調子が悪いせいで、
人前で落ちて着いて食べられないことがある
- 3 食べこぼしがある
- 4 お茶や汁物でむせやすい
- 5 口の渴きが気になる
- 6 滑舌が悪くなっている



これらの項目に当てはまるものがあるなら、オーラルフレイルの状態になっていると考えられます。歯科医師に相談しましょう。

め、適切な対応により回復が期待できます。この点が自然な衰え(老化)との大きな違いです。
歯科の観点においては、早期治療・定期検診で健康な環境を維持していくことが効果的な予防につながります。定期的に歯や口の健康状態を歯科医師に診てもらうことが大切です。



去年開催した新町バル

町に移住をして、もうすぐ2年が経ちます。これまで地域の皆さんに支えられながら活動をするのができました。森町に住んでみて思うのはやはり



▲森町暮らしホームページ

モリマチリトルバルで
商店街を盛り上げよう

森町
地域おこし
協力隊
岩瀬進哉

No.6



同級生たちとモリマチリトルバルの準備

生活のしやすさです。豊かな自然と伝統がある上に、生活に必要なものはある程度揃い、交通の便にも恵まれています。私の住む森地区新町は美味いジエラート屋さんや、和洋菓子のお店があり、お酒が余り飲めず、甘党の私にとっては最高の環境で、時折おやつを買いに行っています。パン屋や惣菜店も近くにあり、商店街ライフを満喫しています。そんな商店街も以前に比べると淋しくなったとの声を聞きます。街を少しでも盛り上げようと8月12日に夏祭り「モリマチリトルバル」を森町の同級生達と一緒に開催します。かつて大人たちがしてくれた思い出を、今の子ども達にも味あわせてあげたい。そんな想いのメンバーで森町の夏を盛り上げていきたいです。

住民の皆さんの健康を守り、安心を確保するため、公立病院として救急医療の提供は欠かせないものです。しかしながら、医師不足、常勤医師の高齢化、医師の働き方改革(労働時間の増大)等の問題により、従来どおりの救急医療体制の維持が困難となっています。そこで、森町病院では、平成30年10月から救急医療の提供体制の変更を予定しています。具体的に変更する点は、次の表のとおりです。地域の医療体制を確保していくために住民の皆さんのご協力が必要です。ご理解をよろしくお願いします。

■【土日・休日の昼間の救急】 8時～17時	変更はありません。
■【夜間の救急】 17時～翌日8時	原則として、深夜(夜10時～翌朝6時)の救急の受け入れを制限します。この時間帯の患者さまからの問い合わせは、看護師の電話対応とします。救急受診が必要と思われる場合は、近隣病院の救命救急センターの利用をお願いしていきます。また、当院で治療継続中の患者さまは、入院することを前提に当院に受診していただきます。

【詳細につきましては、9月号の広報もりまちでお知らせします。】

病院からのお願い 休日・夜間の救急外来は避け、診療体制の整った診療時間内の受診に心がけましょう。



夏恒例の七夕コンサートを開催!
 7月14日、当院の夏恒例イベント「七夕コンサート」を1Fリハビリテーション室で開催しました。今年は、フルートの榊原彩さん(栄町上)と演奏仲間の皆さんによるアンサンブルが披露され、入院患者さんやボランティアなど約80人が集まりました。入院患者さんたちは、思わず口ずさんだり、手拍子を送ったりしながら、30分間の楽しい時間を過ごしました。

スポーツ情報
 Sport information 



優勝トロフィーを受け取る山本俊祐さん

太公望が「鮎友釣り」で釣果競う!

太田川漁業協同組合(山本俊康組合長)主催の「第40回太田川鮎友釣り競技選手権大会」が7月22日、森町の太田川上流で行われました。町内外から22人の太公望たちが釣果を競いました。

- 【優勝】**山本俊祐(南戸綿)529g/12尾 **【2位】**竹下光(黒石)516g/11尾 **【3位】**花嶋茂夫(赤松)421g/8尾 **【4位】**西川修(袋井市)411g/10尾 **【5位】**山崎茂(北戸綿)403g/9尾 **【6位】**鈴木利幸(北戸綿)351g/8尾 **【7位】**社澤隆寿(市場)288g/7尾 **【8位】**白井治男(袋井市)282g/6尾 **【9位】**神麻正巳(円田)257g/5尾 **【10位】**本目信隆(袋井市)251g/6尾 ※(敬称略)

みんな集まれ!

元気もりもりスポーツ教室

7月29日(日)
 森町総合体育館



バスケットビンゴに挑戦

森町教育委員会と森町スポーツ推進委員会は、元気もりもりスポーツ教室を開催し子どもから大人まで約15人が参加しました。ペタボード、吹き矢、輪投げ、サイバーホイール、バスケットビンゴなどルールが簡単で誰にでもできる手軽なニュースポーツを、スポーツ推進委員の指導で実施し、参加者全員で楽しみました。

第27回 森町子ども会育成連合会 球技大会(ドッジボール)

7月29日(日)
 森町総合体育館(森アリーナ)

- 優勝** サウス&ノース(飯田地区)
- 準優勝** N&Fミックス(飯田地区)
- 第3位** 森Dチーム(森地区)





食推協おすすめメニュー♪ 

森のレシピ

麦と野菜のミルクスープ
(4人分) 175キロカロリー 塩分1.1g

おなかに優しいスープを紹介します。



材料(4人分)

押し麦……大さじ2
かぼちゃ……150g
人参……20g
玉ねぎ……20g
豚ばら肉……60g
だし汁……400cc
牛乳……200cc
みそ……大さじ2



作り方

- 1 押し麦は10分程度ゆでて冷水にとり、ざるに上げる。
- 2 かぼちゃは1cm程の厚さのいちよう切り、人参は薄いいちよう切り、玉ねぎは一口大に切る。豚ばら肉は食べやすく切る。
- 3 鍋を火にかけ、豚ばら肉を炒める。人参・玉ねぎも加えて炒め合わせる。
- 4 だし汁を入れ、かぼちゃを加える。沸騰したらアクを取り、弱火にして野菜がやわらかくなるまで煮る。
- 5 みそを溶き入れ、麦・牛乳を加え、温まったら火を止める。

食推協レポート

森町健康づくり食生活
推進協議会(食推協)
会員

鈴木輝彦さん
(中飯田)



食物繊維が豊富な押し麦ですが、麦ご飯として食べるのが主流です。押し麦は多めにゆでてストックすることもできるため、スープやサラダなどの料理に加えれば、手軽に食物繊維をとることができます。たっぷりの季節の野菜と一緒にとって、暑さで疲れた胃腸を元気にしましょう。



子育てコーナー

子育てセミナー

ベビーリンパ
アクティベーション

7月13日、3か月から1歳6か月の乳児とその保護者を対象に、保健福祉センターで「子育てセミナー(ベビーリンパアクティベーション)」が開催され、親子16組が参加しました。NPO法人日本ボディリスト協会名誉顧問の小澤知子さんからリンパの流し方やオイルマッサージの説明を受けた後、音楽に合わせてマッサージなどをしました。保護者からは「力の入れ具合やマッサージの順序について基本から教えてもらえてよかった」との感想が聞かれました。



新しい仲間を紹介

わが家のアイドル



たいせい
山本大生くん→
(10歳)
(中川下)

野球が大好き。
優勝目指してがんばろう~!



みゆ
←高木美結ちゃん
(1歳6か月)
(片瀬)



にやんにやんが言えるようになりまして。もりもり食べて大きくなってね♡

写真大募集!

広報もりまちでは子どもの写真を募集しています。この機会に、お子さんを「広報紙デビュー」させてみませんか。

申・問 役場企画財政課広報統計係(電話85-6306)
メール kouho@town.shizuoka-mori.lg.jp



健康・医療 9月

夜間・休日救急

公立森町病院 ☎85-2181

家庭医療クリニック巡回診療

☎85-1340

- 上野平公民館(上野平)
14日(金)9:00~11:00受付
- 三丸会館(三倉大久保)
28日(金)9:00~11:00受付

健診・講座・講演会など

- ボディトークを楽しむ会
11日(火)13:30~15:30
所 保健福祉センター
問 保健福祉課保健係 ☎85-6330

- Let's Enjoyポールウォーキング
「遠江一宮・ききょう寺
(天浜線沿線)」

11日(火)9:30~14:30
中級コース
集合場所 森町保健福祉センター
問 地域包括支援センター
☎85-6341

- 森アリーナトレーニング教室

5日(水)、12日(水)、
19日(水)、26日(水)
14:00~15:30
定員 5名
対象 65歳以上の方
所 森アリーナトレーニング教室
問・申 地域包括支援センター
☎85-6341

おでかけ・催し 9月

- ききょう園開園(香勝寺)
24日(月)頃まで
所・問 香勝寺 ☎85-3630

- 森のKトラ市
22日(土)9:30~12:00
所 保健福祉センター駐車場
問 森のKトラ市実行委員会
(商工会内) ☎85-3126

- 古着市
16日(日)8:30~15:00
所 天竜浜名湖鉄道遠州森駅
問 遠州木三の里連
☎090-1472-6189

夜間の窓口開庁 9月

- 開庁日時
5日(水)、12日(水)、
19日(水)、26日(水)
19:00まで
- 住民生活課
戸籍・住民票・印鑑証明書・旅券の
交付など
※転入・転出などの住所異動の手続きはで
きません。
問 役場住民生活課 ☎85-6312
- 税務課
所得・課税証明、納税証明の発行など
※固定資産・法人関係等の証明は発行でき
ません。
問 役場税務課 ☎85-6308

Go!Go! アクティ森
~とっておきの情報を紹介~

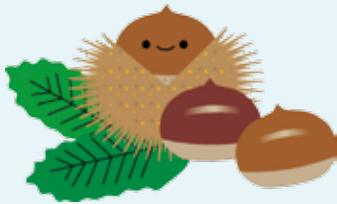

ひっ栗づくりの3日間!

アクティ森では、9/22(土)~24日(月・祝)の3日間、「ひっ栗づくり」と題して栗のイベントを開催します。栗拾い(要予約)や、栗のつかみどり、栗を使ったスイーツの販売などを行いますので、皆さんぜひおこしください!味覚の秋を楽しみましょう!

問 アクティ森 ☎0538-85-0115(水曜定休)

ミキホール公演ガイド

トワエモワ コンサート
~青春の贈りもの~

12/15 (土)

開場 14:00
開演 14:30

ところ: 森町文化会館 大ホール

—入場料(税込)— チケット発売日
全席指定
友の会 4,300円 友の会: 8月25日(土)
一般 4,800円 一般: 8月26日(日)
電話予約: 8月28日(火)
いずれも9:00~

※未就学児の入場はご遠慮ください。
主催: 森町ミキホール文化振興会



ブルーモーメント森町公演
~宝塚OGによるレビューショー~

9/9 (日) 開場 14:00
開演 14:30

ところ: 森町文化会館 大ホール

—入場料(税込)—
全席指定
友の会 4,500円
一般 5,000円
チケット好評発売中!

※未就学児の入場はご遠慮ください。



花*花コンサート

9/29 (土) 開場 14:30
開演 15:00

ところ: 森町文化会館 大ホール

—入場料(税込)—
全席指定
友の会 2,500円
一般 3,000円
チケット好評発売中!

※未就学児の入場はご遠慮ください。



島津亜矢コンサート2018悠遊

10/13 (土) 1回目 開場 11:30
開演 12:00
2回目 開場 15:00
開演 15:30

ところ: 森町文化会館 大ホール

—入場料(税込)—
全席指定
友の会 6,000円
一般 6,500円
チケット好評発売中!

※未就学児の入場はご遠慮ください。



東建コーポレーション Presents
中村雅俊コンサートツアー2018
「ON and ON」 Vol.2 ~Acoustic Unit~

11/24 (土) 開場 15:00
開演 15:30

ところ: 森町文化会館 大ホール

—入場料(税込)—
全席指定
友の会 5,500円
一般 6,000円
チケット好評発売中!

※未就学児の入場はご遠慮ください。



上記公演のチケット 森町文化会館(85-1111)/袋井市月見の里学遊館(49-3400)/磐田市文化振興センター(35-7133)/磐田市情報館(38-3974)/兵藤楽器店掛川本店(0537-23-0245)/アクトシティ浜松チケットセンター(053-451-1130)/チケットぴあ 電話0570-02-9999 Pコード (ブルーモーメント:484-261、花*花:112-151 島津亜矢:114-997 中村雅俊:116-715 トワエモワ123-197)

※チケット取扱時間などは各販売所にお問合せください。 ※各公演の内容などは、都合により変更する場合がありますのでご了承ください。

問 森町文化会館 ☎85-1111 (取扱時間9:00~17:00、月曜休館) ※月曜日が祝日の場合は火曜日以降の平日が休館日

相談 9月

- 人権相談 所町問住
6日(木)13:00~15:00
- 年金相談(要予約) 所町問
19日(水)9:30~12:00
掛川年金事務所
☎0537-21-5521
- 心配ごと相談 所保問社
3日(月)、18日(火) 9:00~12:00
- 森町成年後見制度相談所(要予約) 所保問社
4日(火)13:30~16:00
- 結婚相談 所保問社
9日(日)9:00~11:30
- 障がい等地域生活相談室(要予約)(知的・発達障がい) 所保問保
14日(金)、28日(金)9:00~16:00
- 消費生活相談
水曜日は消費生活相談員駐在
平日8:30~17:15
所・問 役場産業課
☎85-6319
- 暮らしの何でも相談(電話相談)
平日9:00~17:00
ライフサポートセンター中東遠事務所
☎33-3715

所町 町民生活センター
保 保健福祉センター
問住 役場住民生活課☎85-6312
保 役場保健福祉課☎85-1800
社 社会福祉協議会☎85-5769

子育て 9月

- 健診・相談
所 保健福祉センター
問 役場保健福祉課☎85-6330
- 予防接種のしおり交付
3日(月)受付9:15~9:30
 - 1歳児相談
7日(金)受付9:00~9:30
 - 2歳6か月児相談
14日(金)受付9:00~9:30
 - 3歳児健診
12日(水)受付13:15~13:45
 - 赤ちゃん健康相談
26日(水)受付9:30~11:00
- 児童館イベント情報
☎85-2839 月曜休館
- おはなしぶらんこ
毎週土曜日10:30~11:00
(1日を除く)
 - 縁日
1日(土)10:00~12:00
13:00~15:00
 - 移動児童館(飯田小)
5日(水)15:00~16:15
 - 絵手紙教室
8日(土)14:30~15:00
 - 移動児童館(天方小)
12日(水)14:30~15:45
 - 折り紙教室
15日(土)14:30~15:00

- 移動児童館(三倉小)
19日(水)14:30~15:45
- お楽しみゲーム大会
22日(土)14:30~15:00
- 移動児童館(宮園小)
26日(水)15:00~16:15

子育て支援センターイベント情報
☎85-2839 月曜休館

- 森のくまさん広場
毎週水曜日11:00~11:30
- すすくすクラブ
6日(木)10:00~11:00
- 移動子育て支援センター(園田総合センター)
13日(木)10:00~11:30
- 移動子育て支援センター(一宮総合センター)
14日(金)10:00~11:30
- のびのびクラブ
20日(木)10:00~11:00

納税など 9月

(納期限10月1日)
国民健康保険税……………第3期分
後期高齢者医療保険料(普通徴収)
……………第2期分

図書館 新刊情報

児童本 「シルクロードのあかい空」
イザベル・シムレール文・絵 岩波書店

シルクロードで、きれいなチョウに出会えますように…。中国北西部を旅する若き昆虫学者は、広大な景色のなかで、めずらしい生き物や、伝統的な暮らしを守る人びとに出会い、古代へと思いをはせる。壮麗な世界を描いた絵本。



一般書 「身近な人が障害をもったときの手続きのすべて」
鈴木四季 監修 自由国民社

生活環境を整えるための医療や介護のこと、経済的なこと、仕事や社会交流のこと…。身近な人が障害をもった時に生じるさまざまな課題に対し、相談機関や活用できる諸制度の手続きなどを具体的にわかりやすく解説する。



一般書 「原爆 広島を復興させた人びと」
石井光太 著 集英社

広島平和記念資料館初代館長・長岡省吾、広島市長・浜井信三、建築家・丹下健三…。原爆投下後の広島を蘇らせた人びとに光を当てたノンフィクション。



●延長開館お知らせ●

毎週水曜に加え右記期間は午後7時まで開館します。 H30.8.21~H30.8.24
固森町立図書館 ☎85-1113 (9:00~17:00 水曜のみ19:00まで、月曜休館)
※月曜日が祝日の場合は火曜日以降の平日が休館日

くらしのヒント

～認知症を予防しよう～

認知症の原疾患の半分を占めるアルツハイマー病は、脳に“アミロイドβ”というタンパク質(脳のゴミ)が40代から蓄積しはじめ、脳細胞がダメージを受けて発症すると言われています。予防を始めれば、そのダメージは最小限となり、発症しにくくなると言われています。

※脳のゴミ“アミロイドβ”の蓄積予防法

- ① 十分な睡眠をとる。
(午後10:00~午前2:00のゴールデンタイムに熟睡することが大切)
- ① 食事はよく噛んで、野菜から食べる。
- ① 有酸素運動を行う
(ウォーキング・ジョギング・水泳・エアロビクス・サイクリングなど)

もの忘れや認知症が心配な時は、地域包括支援センターへご相談ください。

問 役場保健福祉課地域包括支援センター ☎85-6341

森町を語る会2018 ～町民との対話で進めるまちづくり～

テーマ みんなで語ろう!森町の未来

町では、町長と語る会などの広聴事業を毎年開催しています。今年度は、町長や町職員が開催を希望される各町内会に出向き、これからの森町について語り合う座談会を開催します。日程は下記のとおりです。(8会場15町内会を予定しています)
○開催時間はいずれも19:30～20:30です。

問 役場企画財政課広報統計係
☎85-6306

No	町内会名	場所	開催日	No	町内会名	場所	開催日
1	南町	南町公民館	8/28(火)	5	若宮	若宮公民館	9/21(金)
2	向天方下	向天方下公民館	8/30(木)	6	大上・薄場・橋	大上公会堂	9/28(金)
3	問詰	上問詰公民館	9/14(金)	7	大河内	大河内林業センター	10/12(金)
4	西幸町	西幸町公民館	9/20(木)	8	天方地区合同	天方生活改善センター	11月上旬

催し

袋井消防署森分署の「救急の日」イベント

9月9日は「救急の日」です。9月9日を含む一週間を「救急医療週間」としています。袋井消防署森分署では、庁舎を開放し「救急の日」スタンプラリーを開催します。庁舎内に作られた7つのブースをまわり、スタンプを集めてください。全てのブースを終了した参加者に記念品をプレゼント。スタンプラリー終了後には、救急現場を再現した公開シミュレーションを実施。また、森町森にお住まいの山田みちゑさんから油

絵を寄贈していただきましたので、9時30分から寄贈式を行います。

とき 平成30年9月9日(日)
9:30～12:00

ところ 袋井消防署森分署

内容 ・スタンプラリー(各ブースの体験をクリアして、記念品をゲット)・救急現場を再現した公開シミュレーション・油絵寄贈式

問 袋井消防署森分署
☎85-0119



山田みちゑさんが描いた油絵

障害者就職面接会の開催

とき 9月13日(木)
13:00～16:00

ところ エコパスタジアム1階大会運営室(袋井市愛野2300-1)

内容 就職希望の障害者と企業との個別相談・面接、ハローワークその他支援機関の相談コーナーも設置、磐田・掛川地区の約40社が参加予定

持ち物 履歴書

問 ハローワーク磐田
☎32-6181
FAX 37-7447

患者サロン:患者さんやご家族などの交流・情報交換会

対象 講演内容に関心のある人、肝臓病疾患やその家族など70人(市民講座、交流会のどちらか一方の参加でも可)

申込方法 事前に電話で

参加費 無料

申込先 浜松医科大学医学部附属病院・肝疾患連携相談室
☎053-435-2476
(受付時間:9時～16時 土日祝日除く)

その他 定員200人(先着順)
参加料無料、申込不要、直接会場へ

問 中東遠総合医療センター
経営戦略室
☎0537-21-5555(代)

肝臓病講演会・交流会について

とき 9月29日(土)
10:00～12:00

ところ 中遠総合庁舎 西館2館204会議室

内容 <第1部>市民講座
講演:「肝がんにならないためのB型・C型肝炎について」
講師:小林 良正先生
(浜松医科大学医学部附属病院・肝臓内科診療科長)
<第2部>交流会

第23回医療市民講座 ～がん講習会～「肺がん」～

とき 9月29日(土)10:00～正午

ところ 中東遠総合医療センター3階大会議室
(掛川市菖蒲ヶ池1-1)

内容 1「(仮)肺がんと闘おう」
講師:牧野 靖 医師
(呼吸器内科診療部長)
2「肺がんの放射線治療について」
講師:一戸 建志 医師
(腫瘍放射線科診療部長)

町長の同報無線の放送を動画でご覧いただけます!!



町長が毎月1日に同報無線で放送している「今月の町政」を動画で配信中です。森町ホームページ「町長の部屋」からご覧いただくか、インターネットで「森町 今月の町政」と検索してください。



お知らせ

人権擁護委員に佐藤さん再任



佐藤多洋さん(谷崎)が7月1日付けで法務大臣から人権擁護委員として委嘱されました。

人権擁護委員制度は、地域に根ざした活動を行っている民間の人たちが、人権思想を広め、基本的人権の擁護を図ることを目的として創設された日本独自の制度です。町では、毎月1回人権相談日を設けて、人権擁護委員が相談に応じています。

問 役場住民生活課住民係
☎85-6312

相談

静岡県性暴力被害者支援センター(SORA)の開設について

静岡県ではこの度、性暴力被害者から相談を受け付け、関係機関と一体となった支援を実施していく静岡県性暴力被害者支援センターを開設しました。性暴力被害に悩んでいる方、お困りの方はぜひご利用ください。

問 ☎054-255-8710
(相談専用電話)

見えない人見えにくい人への入学相談のお知らせ

「見えない見えにくい」ために、就職や進学、仕事でお悩みの人に、専攻科への入学相談を行っています。あん摩マッサージ指圧師および、は

り師、きゅう師になるための国家試験受験資格が取得できます。

対象者 高校卒業資格(見込み)をお持ちで矯正視力が0.3未満か、0.3以上であっても視野異常など高度の障害のある人、進行性の眼の疾患などで将来視覚障害になる可能性のある人

願書配布 平成31年1月中旬

入学試験 平成31年3月上旬

※詳しくはお問い合わせください。

問 県立浜松視覚特別支援学校高等部専攻科入学相談係

☎053-436-1261

HP:<http://www.edu.pref.shizuoka.jp/hamamatsusb/home.nsf>

募集

東海アクシス看護専門学校 平成31年度入学生募集 (社会人入学試験)

募集人数 看護学科(修業年限3年)
男女30人程度

受験資格 (1)から(5)すべてに該当する人

(1)昭和62年4月2日以降に生まれた人

(2)管内6市町(森町、磐田市、掛川市、袋井市、御前崎市、菊川市)住所を有している人

(3)管内6市町及び近隣する市に所在する高等学校を卒業した人

(4)入学試験に合格した場合、必ず入学する人

(5)卒業後は、管内6市町の医療機関に就業する意志をもつ人

出願期間 9月7日(金)~21日(金)
17:00必着

願書請求方法 東海アクシス看護専門学校窓口にて配布。郵送希望者はホームページ参照。

問・申 東海アクシス看護専門学校
総務課入試担当

☎43-8111
〒437-0033
袋井市上田町267-30
HP:<http://axis-ns.jp>

ゲートキーパー養成研修会 参加者募集

自殺を防止するために大切なことは、周囲にいる皆さんが悩みに気付く、早めに専門家へつなぎ、暖かく見守ることです。この研修会で話の聴き方やこころの健康について学び、身近な人の支えになってみませんか?

とき 9月27日(木)
14:00~15:30

ところ 中遠総合庁舎
西館2階204会議室
(磐田市見付3599-4)

申込締切 9月21日(金)

申込方法 電話またはFAX、メールで氏名、連絡先、お住まいの市町名をご連絡ください。

申・問 県西部健康福祉センター福祉課
☎37-2252
FAX37-2241
メール kfseibu-fukushi@pref.shizuoka.lg.jp

訪問看護師就業セミナー

1.とき 9月4日(火)・実習・11日(火)
会場 浜北文化センター第3会議室

2.とき 10月2日(火)・実習・9日(火)
会場 磐田市総合健康福祉会館i(あい)プラザ

3.とき 10月12日(金)・実習・19日(金)
会場 浜松市子育て情報センター
開催時間 9:45~11:45

実習は希望日で3時間程度
対象 看護職有資格者
その他 参加料無料、無料託児あり(10日前までに要予約申込)

申込方法 開催前日までに電話かFAXで
申・問 一般社団法人静岡県訪問看護ステーション協議会 事務局
☎054-275-3339
FAX 054-275-3338

人の動き

8月1日現在
()内は先月比

世帯数 6,562世帯(+30)

人口 男 9,173(+7)

女 9,299(+3)

計 18,472(+10)

編集後記 キーボード

▼8月下旬から町の広聴事業「森町を語る会」を15町内会8会場で開催します。これは、行政と各地域の「つながり」を深めるための座談会です。森町を住みたい、住みたい町にするには何が必要か、皆さんの熱い思いをお聞かせください。(か)

▼一面に広がる半夏生。緑と白のコントラストが美しく、幻想的な雰囲気の中で心安らぐひとときを過ごすことができそうです。町内外からの多くの人と出会いたい、毎年来ていますとの声も。この美しい自然を守ってくれてくれる人たちに感謝です。(ゆ)

スマホアプリで 広報もりまち配信!!



ダウンロード
はこちらから

マチイロ

検索

※アプリは無料ですが、通信費は別途発生しますのでご注意ください。

森の仲間たち

このコーナーでは、町のいきいきグループを紹介し、自分たちも出てみたいというグループは、どしどしご連絡ください。



代表 新貝加代子さん (円田)

上から順にソプラノ・アルト・テナー・ベースの大正琴。4つの音階を合わせて、アンサンブルを奏でます。

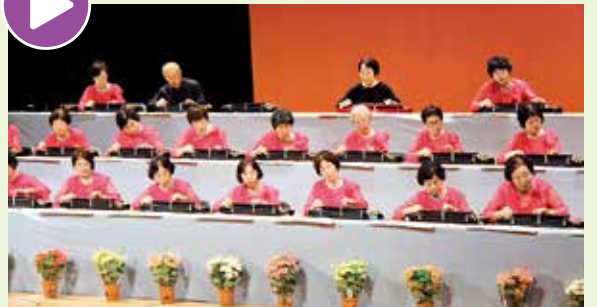

「広報もりまち動画版」で7月1日に開かれた「第12回大正琴コンサート・かわせみ琴の会」のようすを紹介しています。



大正琴ってどんな楽器？

大正琴は1912年(大正元年)に日本で誕生した楽器で、27種類の音階ボタンを左手で押さえ、右手のピックで弦を弾いて演奏します。個人で楽しむもよし、グループで合奏を楽しむもよし。優しくて哀愁漂う音色を手軽に楽しむことができる楽器です。



◀ 9月16日に焼津市文化センターで行われる県大会に向けて、練習にも熱が入ります。



心を合わせて奏でる 大正琴の調べ かわせみ琴の会

主な活動

活動：練習日は月2回(森町文化会館・園田防災センター・向天方上公民館)
 会員：53人・6グループ(たんぼぼ・すみれ・どんぐり・たけとんぼ・もみじ・カトリア)
 活動内容：介護施設・敬老会での演奏、町民文化祭や県・全国大会への参加

「大正琴は一人でも楽しめますが、仲間と集うことでより一層楽しみが膨らみます。会員の皆さんも、ここに来ると楽しい！仲間がいるのはいいねって言ってくれるんです(笑)。大正琴には、みんなで何かを成し遂げる魅力がありますね」と語る代表の新貝さん。

「かわせみ琴の会」は、森町文化会館が完成した平成7年に発足。以来、2年に1度のペースで文化会館大ホールでの単独コンサートを続けてきました。12回目を迎えた今年7月のコンサートでは、会員53人が演歌やポップスなど懐かしいの歌謡曲を披露。ソプラノ・アル

ト・テナー・ベースの4種類の大正琴が奏でる、息の合ったアンサンブルに、会場からは盛んな拍手が送られました。

取材日には、9月の県大会に向けて、堀内孝雄さんの名曲「愛しき日々」を練習中。メンバーからは「難しい曲でも、お互いにフォローしてきれいに演奏できた時は最高！全員で達成感や喜びを味わえます」「ここに来ると年齢を忘れちゃう」などの声がかれました。取材中の皆さんは終始、和気あいあい楽しんで。大正琴は年齢を問わず、生涯楽しめる楽器なのかもしれません。



広報もりまち 平成30年8月

第740号 平成30年(2018年)8月15日発行
 ●編集・発行：森町役場企画財政課 ●印刷：株式会社印刷

〒437-0293 静岡県周知郡森町森2101-1 TEL/0538-85-6306
 森町ホームページ http://www.town.morinachi.shizuoka.jp

「リサイクル通信」
 この印刷物は、印刷物の一部、リサイクルできます。