

広報 もりまち

Morinachi Public Information 2026

令和8年

6月号

No.834



特集

森町旧藤江勝太郎家住宅・森町体験の里アクティ森が生まれ変わりました・・・・・・・・・・・・・・・・・・ 2、3

注目記事

ふるさと納税実績報告・・・・・・・・・・・・・・・・・・ 4

森町の特定健診結果を見てみよう!・・・・ 6

アクティ森にマウンテンバイクパークがオープン!

5月1日、「森町体験の里アクティ森」がリニューアルオープンしました。今回のリニューアルでは、施設内のパターゴルフ場がマウンテンバイクパーク「Forecha(フォレッチャ)」へ生まれ変わりました。5月の連休中は県内外から多くの親子連れや愛好家が訪れ、新緑あふれるコースで爽快感を楽しむ来場者の笑顔でにぎわいました。

森町で新しく 生まれ変わった 施設を紹介します

令和8年度に入り、森町で2つの施設が生まれ変わりました。

森町旧藤江勝太郎家住宅をリノベーションし、新たにオープンした「日本烏龍紅茶会社発祥の地 フジヤ」と、指定管理者の変更に伴う休業期間を経てリニューアルオープンした「森町体験の里 アクティ森」です。

森町の歴史と新たな魅力を感じられる、2つの施設について紹介します。

SPOT

1

森町旧藤江勝太郎家住宅 「日本烏龍紅茶会社発祥の地 フジヤ」

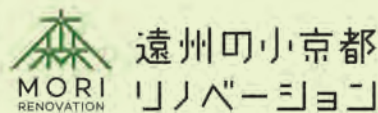

「日本烏龍紅茶会社発祥の地 フジヤ」と城下社中の皆さん

歴史的文化的建築物の利活用及び町中心部の公共施設跡地等の利活用の推進を目的とした「遠州の小京都リノベーション推進計画」の第1弾事業として、4月29日に城下地区にオープンしました。

江戸時代後期に建てられた藤江勝太郎の生家をリノベーションした建物で、地元の人たちが中心となり組織するまちづくり団体「城下社中」が指定管理者として運営します。

施設名称である「フジヤ」は、藤江家の屋号である「富士屋」にちなみ名付けられました。

藤江勝太郎はどんな人？

城下の茶商の家に生まれ、日本と台湾の茶産業の発展に尽力した人物です。

明治時代に静岡県内で初めて烏龍茶を製造し、城下に日本烏龍紅茶会社を設立してその製法を広めました。

その後、台湾総督府に任官し、茶業試験場の初代主任（場長）を務め、技師として台湾茶業の近代化の基礎を築きました。

帰国後は、森町名誉町長を務め、森町商工会も設立する等、森町の発展に尽力しました。

オープニングセレモニー

4月28日、オープンに先立ちオープニングセレモニーが開催され、藤江家や静岡県台湾総会の関係者をはじめ約40名が参加しました。静岡県台湾総会会長からのご祝辞や、台湾農業部茶及飲料作物改良場（前身は藤江勝太郎が初代主任を務めた茶業試験場）場長揮毫の書とメッセージの紹介、藤江秀子氏および本施設をリノベーションした村澤建築株式会社への感謝状贈呈等が行われ、式の最後には参加者たちに台湾の烏龍茶が振る舞われました。セレモニー終了後は、城下公民館にて奈良女子大学特任助教・藤江勝太郎研究家の榊島彩波氏による特別講話が行われました。



烏龍茶を堪能するセレモニー参加者



榊島氏による特別講話
「森町から世界へー藤江勝太郎の挑戦ー」

施設紹介

江戸時代後期に建てられた茶商の店構えが残る生家を、森町の歴史・文化・産業に触れられる施設に改修しました。藤江勝太郎氏を紹介する展示コーナーやイベントスペースに加え、カフェ「茶風詩」が併設されています。



烏龍茶製造に使われていた道具等を展示

～カフェ「茶風詩」～

烏龍茶と飲茶、緑茶と茶菓子、旬の野菜を使った和中華ランチを楽しめる体験型カフェです。文化や歴史に触れながら、お茶を通して人や時間がゆるやかに交わる場を提供します。



烏龍茶と町内菓子店の和菓子



カフェで団らんする来場者

※写真はオープン期間中のメニューです。現在は通常メニューが提供されています。



庭を眺めながらお茶を楽しめるカフェ

場所 城下369-2 駐車場有
休館日 月・火
(祝日の場合は営業し、翌営業日に振替)
営業時間 【フジヤ】 9:00～17:00
【茶風詩】 10:00～16:00

「森町体験の里アクティ森」 リニューアルオープン

森町体験の里アクティ森は、3月16日から施設メンテナンスのため休業していましたが、5月1日にリニューアルオープンしました。

今回のリニューアルでは、指定管理者が新たに株式会社CSAtravelへ変わり、森町とヤマハ発動機株式会社の連携事業として、マウンテンバイクパーク「Forecha(フォレッチャ)」がオープンしました。



リニューアルオープンを祝い、テープカットを行う関係者ら

リニューアルオープンセレモニー

4月25日、オープンに先立ちリニューアルオープンセレモニーが開催されました。主催者挨拶や来賓の方々からのご祝辞に続き、テープカットが華々しく執り行われました。セレモニー終了後は、マウンテンバイクパークのデモ走行及び体験会が行われ、セレモニー参加者たちがマウンテンバイクの魅力を感じました。



マウンテンバイクパークを体験する関係者ら

主催者挨拶



太田康雄町長

民間活力の支援を受け、連携を図りながら森町の更なる活性化や魅力創出を進める「森のバージョンまちづくり」が実現したもので、良い成功例となるよう町としても応援していく。



株式会社CSAtravel
小島孝仁代表取締役社長

森町のポテンシャルを最大限発揮し、県外、海外から訪れてもらえる町への一助になりたい。お客様の声を聞きながら、森町のポテンシャルを活かし、常に変化を作り続け運営していきたい。



ヤマハ発動機株式会社
木下拓也取締役上席執行役員

「Forecha」は森町や株式会社CSAtravel、地域の皆様のおかげでオープンできた。マウンテンバイクを通じて全国で山の関係人口を増やす挑戦を試みており、この施設が私たちの第一歩。森町を発信基地とし、全国に広がる活動にしたい。

フォレッチャ
「Forecha」
施設名の
由来

マウンテンバイクパークの施設名である「Forecha」は、「フォレスト(森)」、「お茶」、「チャリンコ(自転車)」、「チャレンジ」を掛け合わせて名付けられています。

施設紹介

これまでのパターゴルフ場をマウンテンバイクパークへと改修し、新たな魅力としてオープンしました。超初級コースから上級コースまで5コースが整備され、子どもから大人まで年齢を問わず楽しむことができます。マウンテンバイクや装具類のレンタルが可能で、手ぶらでお越しいただけます。

また、昨年末に終了した産直野菜の販売を、よんな市にて再開します。よんな市では、これまでに引き続き、森町の特産品も販売します。

そのほか、森のレストランかわせみや八角庵の提供メニューが変わります。



マウンテンバイクパーク
「Forecha(フォレッチャ)」



子どもから大人まで楽しめるコース



よんな市での産直野菜販売



場 所 問詰1115-1 駐車場有

休 館 日 水曜日(祝日は営業)

営業時間 9:00~17:30

※施設内のサービスごとに営業時間が異なります。
詳しくはアクティ森の
ホームページをご覧ください。▶



森町の「ふるさと納税」の実績をお知らせします



生まれ育ったふるさとや、関わりのある地域を寄附という形で応援する「ふるさと納税制度」。昨年度は、全国の皆様から3億8,400万円の寄附をいただきました。

令和7年度は、ふるさと納税返礼品数の拡充に取り組んだ結果、新規返礼品事業者として参画いただけた事業者が増加しました。

令和8年度は、引き続きふるさと納税返礼品数を強化するとともに、森町を訪れるきっかけとなる体験型返礼品の拡充に取り組めます。

町では、寄附をいただく際に、寄附金の使い道を次の4つから選択していただいています。

- ① 移住交流促進活性化事業
- ② 遠州の小京都まちづくり事業
- ③ 子育て・教育関連事業
- ④ 町長におまかせ

使い道寄附受入れ実績

- 移住交流促進活性化事業
- 遠州の小京都まちづくり事業
- 子育て・教育関連事業
- 町長におまかせ

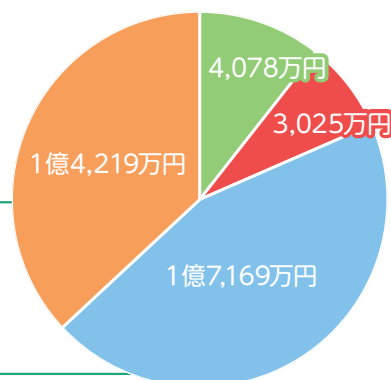

寄附金実績推移

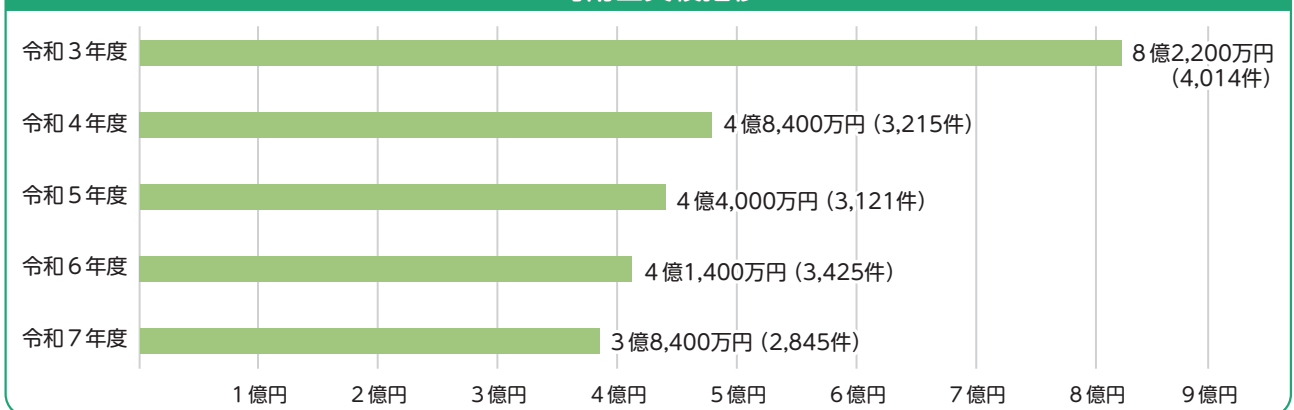

※100万円未満は四捨五入 ※ () 内は寄附件数

令和7年度寄附金の主な使い道

| | |
|---------------|--|
| 移住交流促進活性化事業 | 二地域居住促進戦略策定事業 観光誘客推進事業 森町移住者新生活応援事業 等 |
| 遠州の小京都まちづくり事業 | 遠州の小京都リノベーション推進事業 |
| 子育て・教育関連事業 | 小中学校ICT推進事業 森っ子就学応援金事業 要支援児童保育事業 等 |
| 町長におまかせ | 周智高校跡地都市公園基本設計作成事業 森町体験の里マウンテンバイクパーク整備事業 地域包括ケア寄附講座設置事業 等 |

問 役場政策企画課政策企画係 ☎85-6305

マイナンバーカード関連手続の受付窓口を開設しました！

問 役場住民生活課住民係 ☎85-6312

4月1日から、マイナンバーカード関連手続で来庁された方の受付窓口を、役場1階ロビーに開設しています。マイナンバーカードの普及に伴い、有効期限を迎えるカードや電子証明書の更新手続に加えて、暗証番号の再設定やその他関連手続で来庁される方が増えています。専用窓口を設けることで、住民生活課窓口の混雑緩和を目指します。



◀受付窓口の様子



◀カード申請時の写真撮影

【利用しやすい窓口を目指して】

住民票の写しや印鑑証明書、戸籍証明書等の申請で導入している“来庁者が申請書類に氏名や住所などを書かずに手続できる「書かない窓口」”の取組を、マイナンバーカード関連の各種申請にも拡大しました。マイナンバーカード等の本人確認書類から「住所」や「氏名」、「生年月日」等を読み取り、各種申請書に転記することで、書く手間を省き、所要時間の短縮につなげます。

また、カード申請時には写真撮影から受取案内まで、専用窓口で完結できるようにし、利用者の負担軽減を図っています。

マイナンバーカード関連手続でご来庁の際は、専用窓口へお越しください。

(注意)毎週水曜日夜間開庁時(17:15~19:00)は住民生活課窓口で受付します。

令和8年7月1日の申請分から、旅券手数料が改定されます。

問 役場住民生活課住民係 ☎85-6312

| 年齢 | 旅券種別 | 現行手数料 | | 改定後手数料 | | 備考 |
|------------------|---------|-------|---------|--------|--------|-----------------|
| 18歳以上 | 10年 | 電子申請 | 15,900円 | 電子申請 | 8,900円 | 7,000円 減額 |
| | | 窓口申請 | 16,300円 | 窓口申請 | 9,300円 | |
| | 5年 | 電子申請 | 10,900円 | | | 18歳以上 5年旅券廃止 |
| 窓口申請 | 11,300円 | | | | | |
| 18歳未満 (12歳以上) | 5年 | 電子申請 | 10,900円 | 電子申請 | 4,400円 | 6,500円 減額 |
| | | 窓口申請 | 11,300円 | 窓口申請 | 4,800円 | |
| 12歳未満 | 5年 | 電子申請 | 5,900円 | 電子申請 | 4,400円 | 1,500円 減額 |
| | | 窓口申請 | 6,300円 | 窓口申請 | 4,800円 | |

詳しい金額の内訳は町ホームページをご確認ください。

町ホームページ



外務省ホームページ



手数料の改定に伴い、申請の大幅な増加が予想されます。

7月1日以降の申請は、窓口申請、電子申請どちらも申請が受領された日から交付されるまでに

1ヶ月程度かかる可能性がございますので、**申請はお早め**にお願いします。

森町の特定健診結果を見てみよう！

令和5年度特定健診結果データを、静岡県の協力を得て地区別に集計しました。

| 対象 | 方法 | 図の見方 |
|--|---------------------------------|---|
| 令和5年度に特定健診を受けた住民。 男性1,151人・女性1,163人 | 健診結果から次の4つの状態について、地区ごとに該当者数を算出。 | 静岡県を基準(100)とし、多いか少ないかを色別に表示。 緑～青…県基準より少ない 黄～赤…県基準より多い |

メタボリックシンドローム該当者

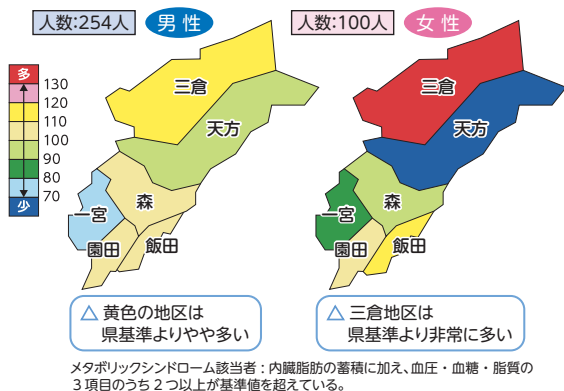

糖尿病有病者

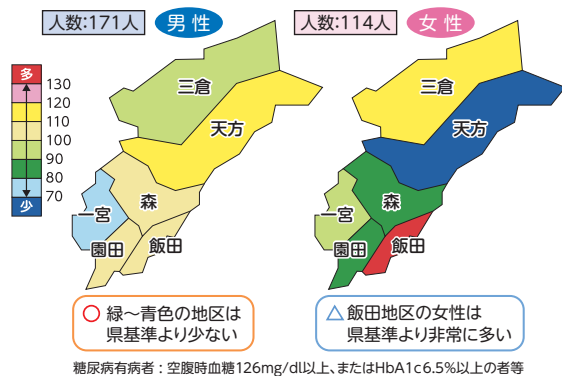

脂質異常症有病者

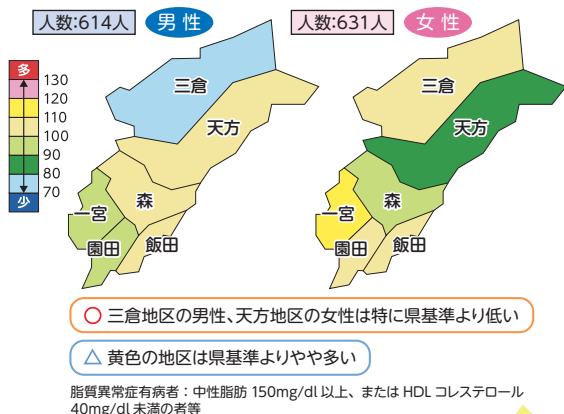

高血圧症有病者

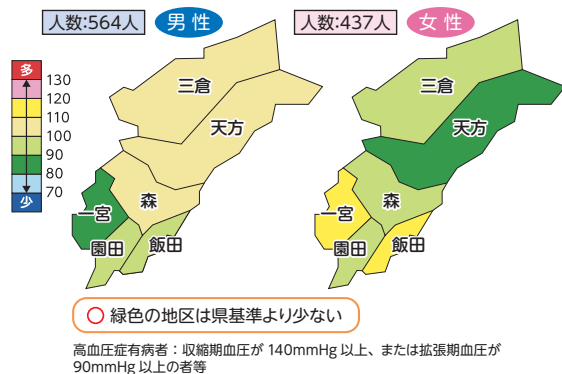

まだ間にあう！！

あなたの地区はどのような結果でしたか。年に1度の「自分メンテナンス」。特定健診を受けましょう！



がん検診も一緒に

～令和8年度聖隷集団健診のご案内～

とき：7月17日、7月21日～7月25日、7月27日～7月31日、8月8日、10月21日

ところ：三倉総合センター、総合体育館

健診までの流れ：

Step 1

健康こども課
☎85-6330
へ申し込む

Step 2

健診受診票
をもって受診
※6月下旬に送付予定



さらに！
特定健診受診者へ
町指定ごみ袋をプレゼント！

住まいの耐震化について



森町では、予想される大地震による建物等の倒壊を防ぎ、命と財産を守るため、次の補助制度を設けています。制度を活用して、住まいの耐震化に取り組みましょう。



① 木造住宅の耐震化

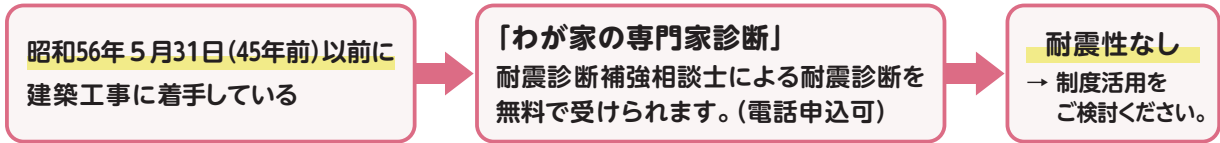

| 補助事業 | 対象条件 | 補助金上限 |
|-------------------------|---------------------------------------|-------|
| 木造住宅耐震改修事業 (補強計画一体型) | 「静岡県耐震診断補強相談士」が 作成した補強計画に基づき行われること | 120万円 |
| 木造住宅の除却助成事業 | 台所、風呂、トイレがあり、空き家でないこと | 40万円 |

② その他の耐震化事業

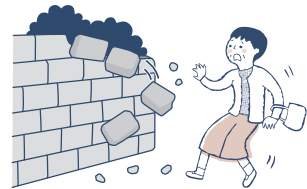

| 補助事業 | 対象条件 | 補助金上限 |
|-----------------------|--|--------------------------|
| 建築物の耐震診断事業 | 昭和56年5月以前に建築されている非木造 住宅や住宅以外の建築物 | 住宅：8.6万円 建築物：100万円 |
| 住宅屋根耐風 改修助成事業 | 令和3年12月31日以前に建築された住宅で、 屋根は粘土瓦又はセメント瓦を使用 | 診断：2.1万円 改修：55.2万円 |
| ブロック塀等の 耐震化事業(除却) | 地上からの高さが60cm以上 | 避難路沿い：26.6万円 その他：20万円 |
| ブロック塀等の 耐震化事業(建替え) | 避難路沿いで、新設ブロック塀等が3段以下 | 33万円 |

問 役場定住推進課住まい支援係 ☎85-6321

エミュー牧場代表者らが町長を訪問



エミューについて話す寺田光利さん、佳史さん

「天空の森 だんらん村 エミュー牧場」を運営する寺田光利さん、佳史さんから関係者が町長を訪問。牧場で初めてふ化した雛の剥製を贈呈し、ふ化の様子やエミューの飼育について説明しました。また、エミューの卵を使用したどら焼きを持参。エミューの卵2個で120個ほどのどら焼きを製造可能で、町内のイペントで販売を予定しているほか、今後はふるさと納税返礼品の提供も目指しています。代表の寺田光利さん（大河内）は、「産まれた雛が大きくなり、今年の夏にはにぎやかになりそう。畜産業として雇用促進をはじめ地域活性化につなげたい」と抱負を語りました。

遠州森の茶 新茶初取引を開催

4月23日、森町茶業センターで森町茶取引所開所式が行われ、茶業関係者が新茶シーズンの到来を祝いました。初取引には、9口42kgの新茶が持ち込まれ、茶商らが外観や香りなどを念入りに吟味し、入札しました。森町茶商組合の大石敏勝組合長は「町内各所で新茶ののぼり旗を一齐に掲げ、新茶ムードを高めていく。厳しい生活環境の中で森の新茶をおいしく飲んでほしい、ほっと一息和んでもらえるような、森の茶らしい香り高い良質茶の生産をお願いしたい」と挨拶しました。



新茶の香りを吟味する茶商関係者

ウナギ放流調査 資源回復の鍵を探る



ウナギ放流の様子

現在、太田川で、水産庁委託「資源回復のための種苗育成・放流手法検討事業」によるウナギの放流調査が行われています。国や県の研究機関が実施する本調査には、太田川漁業協同組合が協力しています。放流する個体の大きさによる生存率の違いなどを調査し、資源回復のための手法を探ります。全4回の放流が計画されており、4月30日には3回目として、町内の6か所で約2千匹（約3キロ）を放流しました。夏までに計1万匹以上を放流し、その後の調査結果を基に放流手法を改良することで、将来的なウナギの資源回復を目指します。

総合計画審議会から 第10次森町総合計画 基本構想について答申

4月27日、森町総合計画審議会（小泉祐一郎会長）が森町に対して、第10次森町総合計

画基本構想についての答申を行いました。

森町総合計画審議会は、町議会議員、町内各主要団体の長や代表を務める人、大学教授、民間事業者や金融機関、県の代表者などで構成されています。

審議会に諮問した基本構想案では、「人とのつながり」「地域とのつながり」「時とのつながり」の3つの基本理念と、基本理念を踏まえたまちの将来像を「つながり」と愛着を持ち共に創る森町」と決めました。

答申では、「人・地域・時」のつながりを土台として、目指す将来像の実現に向け、施策を着実に推進していくことや、幸福度の考え方を町政運営に取り入れ、町民一人ひとりが幸せを実感できる活力あるまちの創造に取り組んでいくことなどの意見をいただきました。

森町では、今年度は主に前期基本計画の検討を進め、令和8年度中に第10次森町総合計画策定を予定しています。



太田町長(左)と小泉会長(右)

移住コーディネーター通信 No.22

移住コーディネーターの横山です。昨年、東京で行われた移住フェアで相談に来られたご夫婦が、森町に興味を持ち、実際に来てくれました。町内をぐるりと回りながら、いくつかの地域や空き家をご案内しました。移住したばかりの方や先輩移住者のお宅に訪問させてもらい、ご家族の暮らしぶりや移住した経緯などリアルな体験談を聞くことができました。

初めて訪れた森町にとっても魅力を感じ、移住先としても前向きに検討してくださるそうです。森町に住む方達の温かさや、町への愛着は町の大きな魅力だと思います。空家はもちろんですが、こうした人との出会いも大切につないでいけたらと思います。





民生委員・児童委員
協議会が啓発品を配布

5月7日と11日、森中と旭が丘中の3年生へ民生児童委員の活動を知ってもらうための啓発品が贈呈されました。森町民生委員・児童委員協議会の井口雅貴会長が両校を訪問し、代表生徒へ手渡しました。



旭が丘中への贈呈の様子



森中への贈呈の様子

アクテイ森で
新茶を味わって



新茶を味わう来場者ら

森町茶業振興協議会(太田康雄会長)は5月1日から3日までの3日間、森町体験の里アクテイ森で新茶呈茶サービスを行いました。

遠州森の茶の新茶PRと、急須でお茶を飲むまじづくりの推進のために行われ、会場では急須で丁寧に淹れた新茶が振る舞われました。来場者たちは、香り高く、まろやかでコクのある森の茶の味わいを楽しみました。

新緑が輝く青もみじと
森の茶をPR

森町観光協会(浅岡英明会長)は、5月9日、17日に大洞院、10日、16日には小國神社で、青もみじと森の茶の新茶をPRしました。

紅葉の名所として知られる両寺社は、5月から8月頃に青もみじが見頃を迎えます。今年は、青もみじの季節と新茶シーズンに合わせ臨時の観光案内所を設置。観光PRと新茶の呈茶サービスを行いました。訪れた人たちは、鮮やかな青もみじを眺めながら、香り高い森の茶を味わい、初夏の森町ならではのひとときを堪能しました。



大洞院での呈茶サービスの様子

小國神社で新緑ライト
アップ特別イベント開催



オリジナル提灯を片手に散策する来場者ら

5月9日、小國神社で新緑ライトアップ特別イベント(主催:明神通り振興会)が開催されました。当日は先着200組にオリジナル提灯が配布され、開始前から多くの人が行列を作りました。会場には子どもたちも楽しめるエア遊具の設置やキッチンカーの出店があり、家族連れなど多くの来場者でにぎわいました。来場者は、清涼感あるさわやかな青もみじと光が織りなす幻想的な世界を楽しみました。宮川沿いの新緑ライトアップは、8月31日まで実施されています。

シルクロードミュージアム
解説員による
文化協会講演会を開催

5月15日、文化会館小ホールで令和8年度の森町文化協会総会が開催されました。総会終了後、浜名梱包輸送シルクロードミュージアム解説員の鈴木保秀氏を講師に招き「シルクロードミュージアムについて」と題した講演会が行われました。講演では作品鑑賞のポイントや、交通の要衝ガンダーラで仏像や仏伝図がどのように形作られたのかなどが解説されました。ミュージアムで開催される今後のイベントなどの紹介もあり、参加者は熱心に耳を傾けていました。



講演する鈴木氏

もり

もり

Topics

もりまちの情報! ニュース! etc.

北海道森町桜まつりに出展



出展した森町プロモーション大使(右)と北海道森町の職員(左)

4月25日から5月10日まで、友好町の北海道森町では、「第77回もりまち桜まつり」が開催されました。5月6日には太田町長や中根議長、森町プロモーション大使、産業政策課、農林政策課の職員らが「静岡県森町ブース」を出展し、遠州森の茶の試飲や販売を行いました。昨年に引き続き、北海道森町の職員も茶娘姿で森の茶をPR。南の森町のお茶は北の森町でも親しまれており、持参した新茶は大好評でした。

県知事に森の茶をPR



大津さん(左)と鈴木知事(右)

5月13日、県内16茶産地の茶娘らが静岡県庁を訪れ、各地の新茶を届ける新茶贈呈式が行われました。森町からは、プロモーション大使の大津愛結さんが出席し、鈴木康友県知事に森の茶の新茶を手渡しました。大津さんは「遠州森町良い茶のでどこ。遠州森の茶は、まるやかでコクのある味です。健康長寿の里、森町のお茶をどうぞ、お召し上がりください。」と森の茶をPRしました。

天下泰平祈り「十二段舞楽」奉納



五番「太平楽」



勅使行列の様子



例祭舞楽一行道の様子

4月18日と19日、国指定重要無形民俗文化財「小國神社の舞楽」(古式十二段舞楽)が小國神社で奉納されました。天下泰平や子孫繁栄を祈る小國神社の舞楽は、社伝によれば大宝元年(701年)の勅使参向の際に伝えられたとされています。五番「太平楽」では、稚児4人が鉾や太刀を持って勇壮に舞いました。19日は神幸祭があり、神子舞の奉奏や勅使行列が行われました。



広報モニターの

まちかどリポート

広報モニター

村松竜也さん(栄町上)

初子祝う「ぶか凧」揚がれ！

5月5日、太田川河川敷で「ぶか凧揚げ」が行われ、五月晴れの大空に凧が舞い上がりました。森町のぶか凧は、横長で尾は付けず、中央上下の2本の糸目で均衡を取りながら揚げるのが特徴です。祭囃子が鳴り響く中、初子の家族や町内会、祭り若衆らがぶか凧を高く揚げ、子どもの健やかな成長を願いました。

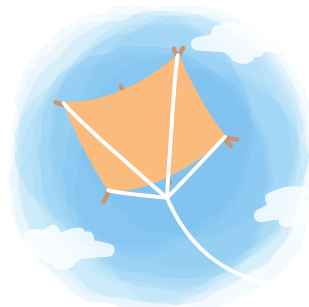

また、今年も、昭和45年度森町の中学卒業生一同が、古希を迎える記念として、70枚の凧を製作しました。太田川で同級生の白澤宮司からこれまでの感謝と長寿への願いを込めてお祓いを受け、祝い凧が大空へ舞い上がりました。「祝 古希」の文字は書家の粹紅先生による揮毫です。



スポーツ情報

Sport information



第48回東海地区少年少女空手道大会 大会結果

とき 5月2日(土)

ところ 愛知県武道館

団体名 日本空手道尚武会森町道場

主催 日本空手道尚武会

形の部

◆小学校1・2年生B

準優勝 中野 新(森小2年)

第3位 山本 彩(聖隷クリストファー小学校1年)

◆小学校5・6年生C

優勝 寺田 朝陽(森小6年)

準優勝 中野 芯汰朗(森小5年)

第3位 野口 颯真(森小6年)

◆小学校5・6年生B

第3位 鈴木 郷太(飯田小5年)

◆小学校5・6年生A

優勝 土戸 咲來(飯田小5年)

準優勝 佐藤 千歳(飯田小6年)

◆中学校男子A

優勝 松下 龍一(旭が丘中3年)

第3位 佐藤 慶弥(常葉菊川中3年)

組手の部

◆小学校1・2年生

優勝 野口 陽生(森小2年)

準優勝 中野 新(森小2年)

◆小学校5・6年生男子B

優勝 野口 颯真(森小6年)

準優勝 寺田 朝陽(森小6年)

第3位 中野 芯汰朗(森小5年)

◆小学校5・6年生男子A

第3位 鈴木 郷太(飯田小5年)

◆中学校2・3年生男子

優勝 佐藤 慶弥(常葉菊川中3年)

第3位 松下 龍一(旭が丘中3年)

◆小学校5・6年生女子

優勝 佐藤 千歳(飯田小6年)

準優勝 土戸 咲來(飯田小5年)

敢闘賞

土戸 結翔(旭が丘中2年)



第24回小・中学生相撲木曾大会

とき 4月26日(日)

ところ 長野県木曾町相撲場

成績 中学生2年女子の部

個人戦 優勝

選手 堀野 実玖

(森中2年)

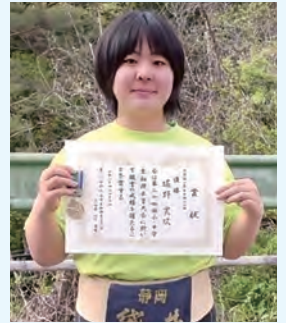

第28回静岡県女子相撲選手権大会

とき 5月24日(日)

ところ 富士宮北高校相撲場

成績 中学生の部 優勝

堀野 実玖(森中2年)

無差別級 優勝

堀野 実玖(森中2年)



精武館合同稽古会を開催!

5月23日、森アリーナで精武館合同稽古会が開催されました。森町や精武館と交流のある各地(浜松市から富士市)の小中学生118人と指導者が参加しました。

当日は、高段者(6~8段)の先生方による指導稽古や小中学生による交流試合が行われ、互いに親睦を深めました。

精武館は「剣道を、楽しく、正しく、真剣に学ぼう」を誓いの言葉に、週に2回の稽古で、体力向上・自己研鑽(じこけん)に励んでいます。

この合同稽古会は日頃の成果を発揮する場として毎年この時期に開催されています。



もったいない！みんなで減らそう！「食品ロス」

「食品ロス」とは、本来食べられるにもかかわらず捨てられている食品のことです。
大切な食べ物を無駄なく食べきり、環境や家計にも優しい社会を目指しましょう！

食品ロスはどこで発生しているの？

食品ロス量は、事業系と家庭系に分類されます。事業系の主な発生要因は、規格外品、返品、売れ残り、食べ残しです。一方、家庭系は食べ残し、手つかずの食品(直接破棄)、皮のむき過ぎ(過剰除去)が主な発生要因となっています。

家庭で食品ロスを減らすためにできることは？

買い物 するとき



- 冷蔵庫の中身を確認してから買い物に行く
- 余分なものや使う予定のないものは買わない
- 食材を選ぶときは、すぐに食べる予定があるものは陳列棚の手前から購入する

調理 するとき



- 賞味期限や消費期限の近いものから使用する
- 野菜や果物などの皮を厚くむき過ぎたり、余分に切り除き過ぎたりしない
- 人数分の適量を考え、食べられる量を作る

食事 するとき



- 出来たての最もおいしい状態で食べる
- 残ったものは保存を工夫して、後日食べたりほかの料理に活用したりする
- 外食時は食べられる量を注文する

一人一人の取組が大切です！今すぐ実践しましょう！

問 役場住民生活課生活環境係 ☎85-6314



子育てコーナー

子育て応援アプリ「おやこ手帳」をご利用ください

子育て応援アプリが「おやこ手帳」としてより便利にリニューアルされました。

今回のリニューアルでは、新たに「マイナポータル連携」が可能となりました。これまでは予防接種後、利用者がアプリに接種日等の接種記録を入力する必要がありましたが、今後は手入力なしでアプリ側に接種記録を表示することができます。

月齢・年齢に応じた町からの「お知らせ配信」、接種スケジュールの自動管理、成長記録を残せる「電子母子健康手帳」といった既存の機能も、これまで通りご利用いただけます。

子育て世代の皆様をサポートする「おやこ手帳」を、ぜひご活用ください。



App Store



Google Play

問 役場健康こども課こども家庭係 ☎86-6330

袋井消防本部からのお知らせ ～あなたの命を守るマイナ救急～

自分が飲んでい、お薬の名前を覚えていますか。家族が通院している、医療機関の名前を知っていますか。救急車を呼ぶような緊急時に、落ち着いて正確な情報を救急隊員に伝えられるでしょうか。そんなものときに味方になるのが、マイナ救急です。

袋井消防本部管内の救急件数は、令和7年に過去最多の4,495件となりました。救急現場で傷病者の方の病院受診歴や、飲んでい、る薬などの正確な情報を収集することで、救急車内や病院でより適切な処置を行うことができます。当消防本部のマイナ救急実証事業期間中の救急搬送件数のうち、マイナンバーカード不所持、又はマイナンバーカードを所持しているが保険証としての利用登録がされていないことによるマイナ救急未実施件数は、40%を超えています。傷病者の方のマイナ保険証がなければ、マイナ救急は実施できません。もしもの時に備えてマイナンバーカードの利用登録を行い、マイナンバーカードを普段から持ち歩いていただくようご協力をお願いします。



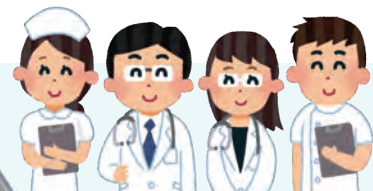

気づかない骨の変化、 チェックしていますか？

骨密度は年齢とともに低下します

知らないうちに骨はもろくなっていきます。
 将来の転倒や骨折を防ぐために、早めのチェックが大切です。
 当院では骨密度検査を行っています。



当院では
 令和8年1月に
 検査装置を
 更新しました！

検査を受けるメリット

1 自分の骨の状態が わかります



骨の強さを数値で知ること
 で、今の自分の状態を確認で
 きます。

2 骨折のリスクを 早く発見できます



骨が弱くなる前に気づくこと
 で、将来の骨折を防ぐ対策が
 とれます。

3 生活習慣の改善に 役立ちます



食事や運動を見直すことで、
 骨を強く保つことができ
 ます。

4 医師のアドバイスで しっかりサポート



結果に合わせて、医師が
 一人一人に合ったアドバイ
 スを行います。



検査はとても簡単!

短時間で終わります
 検査時間は10分程度です。



痛みはありません

寝ているだけの検査で
 体への負担はありません。



安心して受けられます

放射線量はごくわずかで、
 安全性の高い検査です。

検査・ご相談はお気軽にお問合せください。 問 公立森町病院 健診ドック室 ☎85-2389

+

森町地域包括ケア講座 No.35



野球肘 ～野球少年、少女のお子様、お孫様がいらっしゃる皆様へ～

野球肘は、投球動作の繰り返しや投げすぎによつて起こる肘の障害の総称です。投げるとき、肘の内側には引っ張られる力、外側には骨同士がぶつかる力が加わります。そのため、成長期の子どもでは、内側の靭帯や成長軟骨が傷んだり、外側の骨同士がぶつかり、上腕骨の外側に位置する小頭の骨と軟骨が傷み、やがて骨と軟骨が剥がれる「離断性骨軟骨炎」が起こります。症状は、投球時の肘の痛み、肘の曲げ伸ばしのしにくさ、急に動かせなくなる感じなどです。特に小頭障害は痛みが少ないこともあり、発見が遅れることがあります。早期に見つけて投球を休めば、骨の変形

を防げる可能性が高くなります。そのため、早期発見が可能な野球検診への参加は非常に重要です。痛みを我慢して投げ続けることは禁物です。肘に違和感があれば、早めに整形外科で相談し、投球数や練習量、フォームを見直すことが大切です。また、肘だけでなく肩、体幹、股関節、下肢の使い方も投球時の肘への負担に関係します。日頃から柔軟性や全身のバランスを整え、休養日を設けることが予防につながります。





食推協
おすすめ
メニュー♪

毎月19日は
食育の日
です

森のレシピ

彩り栄養パフェごはん
(1人分) 465キロカロリー
タンパク質19.5g
脂質11.5g
炭水化物68.0g
食塩相当量1.3g



材料(2個分)

ごはん お茶碗 2 杯分
・鶏ひき肉 100g
(砂糖・醤油) 各大さじ 1
・卵 1 個

・枝豆
・とうもろこし
・ミニトマト

各適量

【トッピング】
のり
スライスチーズ



作り方

- 1 具材を下準備
鶏ひき肉はフライパンで炒め、砂糖と醤油で味付けします。卵は溶いてフライパンに入れ、中火で菜箸を細かく動かしながら3分ほど炒り、細かくします。
- 2 好きな具を重ねましょう！
透明なグラス(またはカップ)に、具材を入れていきます。
(例)①ごはん → ②鶏そぼろ → ③炒り卵
④とうもろこし → ⑤ミニトマト・枝豆
※繰り返すとより綺麗な層になります。
- 3 仕上げにデコレーション！
一番上のにりで顔を描いたり、星型に抜いたチーズを飾って完成

見た目も栄養も100点満点の パフェごはん

6月は食育月間です。見た目も楽しい「パフェごはん」に挑戦してみませんか？

作り方はとっても簡単。透明なグラスやカップの中に、ごはん、お肉・お魚のそぼろ、彩り豊かな野菜を「層」になるように重ねるだけ。パフェのように盛り付けると、栄養バランスが一目でわかります。

仕上げにチーズやのにりで顔を描いたり、トッピングを飾ったりして、世界に一つだけの「パフェごはん」を作ってみましょう。



6月は食育月間、毎月19日は **食育の日** です。

体は食べたものでできています。毎日元気に過ごすためには、バランスのよい食事が必要不可欠。でも、難しい計算は必要ありません。食卓を「信号機の3色」でチェックするだけで、食事のバランスがわかります！今日から、自分の食べるごはんがバランスのよい食事になっているか、一緒に考えてみませんか？

黄 体を動かすエネルギー
ごはん・パン・いも類・とうもろこしなど

赤 体をつくる
肉・魚・卵・豆腐など

緑 体の調子を整える
野菜・果物など

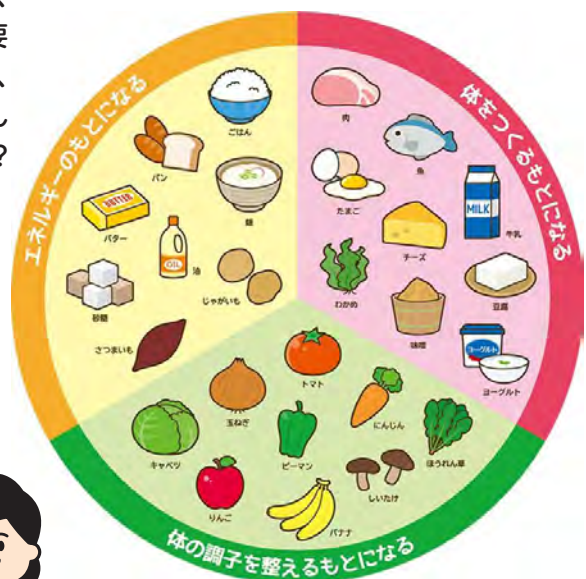

食育月間をきっかけに、自分や家族の食生活を振り返ってみましょう！

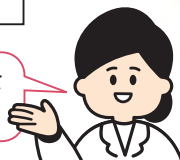

問 役場健康こども課健康づくり係 ☎85-6330

Go!Go!アクティ森

～とっておきの情報を紹介～

*アクティ森ならではの
マウンテンバイク×クラフト
体験が楽しめます!*



新規オープンしたマウンテンバイク
パーク×アクティ森の創作体験のコラ
ボクラフト体験をご用意しました。

マウンテンバイクのタイヤやパーツ
を使った世界に一つだけのオリジナル
バッグを作ってみませんか?

自転車好きの人も、そうでない人も、
大人もお子さまも楽しめる体験です!

問 アクティ森 ☎85-0115(水曜定休)

時間外の窓口開庁 7月

●開庁日時
●住民生活課
1日(水)、8日(水)、15日(水)、22日
(水)、29日(水)19:00まで
戸籍・住民票・印鑑証明書・旅券・
マイナンバーカードの交付など
※転入・転出などの住所異動の手続・
旅券の申請はできません。
※旅券の交付は18:45までに受付を済ま
せてください。
問 役場住民生活課
☎85-6312

健康・医療 7月

公立森町病院は内科外来の初診を
午後も行っています。
受付時間 8:00～11:30
13:00～15:30
※金曜午後のみ休診
問 公立森町病院 ☎85-2181

健診・講座・講演会など

●頭の元気度測定日
とき 30日(木)
9:00～12:00(要予約)
保健福祉センター
森町地域包括支援センター
☎85-6341
所
問・申

催し 7月

●ききょう園開園(香勝寺)
7月下旬まで
所・問 香勝寺
☎85-3630
●山名神社天王祭舞楽奉納
(国重要無形民俗文化財)
11日(土)、12日(日)16:00～
問 森町観光協会
☎85-6316
●森のKトラ市
とき 19日(日)9:30～12:00
所 役場前西側駐車場
問 森の軽トラ市実行委員会
(商工会内)
☎85-3126

納税など 7月

(納期限7月31日)
固定資産税、都市計画税……第2期分
国民健康保険税……第1期分

ミキホール公演ガイド

辰巳ゆうと
コンサートツアー2026



好評販売中

7/4土 開場 13:30
開演 14:00
一般 6,800円
入場料(税込) 友の会 6,300円

会場:森町文化会館 大ホール《全席指定》
※未就学児の入場はご遠慮ください。

ザ・ワイルドワンズ60周年記念コンサート
お楽しみはこれからだ!
～思い出の渚の軌跡～



好評販売中

8/30日 開場 14:30
開演 15:00
一般 6,800円
入場料(税込) 友の会 6,300円

会場:森町文化会館 大ホール《全席指定》
※未就学児の入場はご遠慮ください。

荒牧陽子・エハラマサヒロ
最強ものまね競演



チケット発売日

友の会6月13日(土) 一般6月14日(日)
電話予約6月16日(火)いずれも9:00～17:00

9/6日 開場 13:30
開演 14:00
一般 5,800円
入場料(税込) 友の会 5,300円

会場:森町文化会館 大ホール《全席指定》
※未就学児の入場はご遠慮ください。

主催:森町ミキホール文化振興会

チケット販売所 森町文化会館、袋井市月見の里学遊館、磐田市市民文化会館[かたりあ]、磐田市情報館(ららぽーと磐田1F)、兵藤楽器店掛川店
アクトシティチケットセンター、チケットぴあ Pコード【辰巳:323-589】【ワイルドワンズ:324-816】【ものまね:542-138】10:00～

問 森町文化会館 ☎85-1111
※月曜休館(月曜日が祝日の場合は火曜日以降の平日が休館日)
HP <https://www.town.morimachi.shizuoka.jp/bunka>



チケットぴあ

相談 7月

- 人権相談 所 町 問 住
16日(木)13:00~15:00
- 行政相談 所 町 問 住
16日(木)13:00~15:00
- 年金相談(要予約) 所 保
8日(水)
10:00~12:00、13:00~15:00
問 掛川年金事務所 ☎0537-21-5524
- 心配ごと相談 所 保 問 社
6日(月)、21日(火)9:00~12:00
- 成年後見制度相談所 所 保 問 社
(要予約)
7日(火)13:30~16:00
- 障がい等地域生活相談室 所 保 問 福
(要予約)(知的・発達障がい)
10日(金)、24日(金)
9:00~12:00、13:00~16:00
- 消費生活相談
水曜日は消費生活相談員駐在
平日8:30~17:15
所・問 役場産業政策課 ☎85-6316
- 暮らし何でも相談(電話相談)
平日9:00~17:00
ライフサポートセンター中東遠事務所
☎33-3715

| | |
|----------------------------|--|
| 所 町 町民生活センター 保 保健福祉センター | 問 住 役場住民生活課 ☎85-6312 福 役場福祉課 ☎85-1800 社 社会福祉協議会 ☎85-5769 |
|----------------------------|--|

子育て 7月

健診・相談
 所 保健福祉センター
 問 役場健康こども課
 ☎86-6330

- 予防接種のしおり交付
7日(火)9:15~9:30受付
- 1歳6か月児健康診査
15日(水)13:00~13:15受付
- 2歳児相談
1日(水)9:00~9:30受付
- 2歳6か月児相談
8日(水)9:00~9:30受付
- 3歳児健康診査
15日(水)13:45~14:00受付

**子育て応援サイト
「もりっこ」▶**



児童館・子育て支援センター情報
 ☎85-2839 月曜祝日休館

- セタウィーク
1日(水)~5日(日)9:00~16:00
- 子育てセミナー(ベビーマッサージ)(要予約)
2日(木)10:00~11:00
- おはなしぶんこ
4日(土)、25日(土)10:30~11:00
- 子育て相談日
8日(水)9:00~16:00
- 森のくまさん広場
8日(水)、15日(水)10:30~
- すくすくクラブ
9日(木)10:00~11:00
- リトミックランド
10日(金)10:30~11:30
- 絵手紙教室
11日(土)14:30~15:00
- 作ってみよう
14日(火)~19日(日)9:00~16:30
- 水遊び
14日(火)、21日(火)、23日(木)、
29日(水)10:00~11:30
- のびのびクラブ
16日(木)10:00~11:00
- withKトラ市
19日(日)9:30~11:30
- 森のコアラ広場
22日(水)10:00~11:20
飯田総合センター
- 手づくりクラブ(要予約)
25日(土)13:30~15:00
- 赤ちゃんと一緒に
28日(火)10:00~11:30

図書館 インフォメーション

**森町立図書館
読み聞かせ会のお知らせ**

今年度も図書館で「読み聞かせ会」を開催しております。絵本の世界を楽しみながら歌や手遊びも取り入れた楽しい時間を過ごせます。子どもから大人まで一緒に楽しめる内容となっております。どなたでもご参加いただけますのでお気軽にお越しください。



- 開催時間 10:30~11:00
 - 毎月 第3日曜日に開催
 - 読み聞かせ協力 おはなしぶんこ
おはなしくまさん
森町学校図書館ボランティアの会
- お問い合わせ先 森町立図書館

☎ 85-1113(9:00~17:00)
 *毎週月曜日休館(月曜日が祝日の場合火曜日以降の平日が休館日)
 *水曜日は19:00(夜7時)まで開館
 *毎月最終金曜日は月末整理日のため休館

令和8年開催日一覧

| | | |
|--------|--------|--------|
| 開催済 | 開催済 | 6月21日 |
| 7月19日 | 8月16日 | 9月20日 |
| 10月18日 | 11月15日 | 12月20日 |
| 1月17日 | 2月15日 | 3月15日 |

6月カレンダー

| 日 | 月 | 火 | 水 | 木 | 金 | 土 |
|----|----|----|-----|----|----|----|
| | 1 | 2 | 3★ | 4 | 5 | 6 |
| 7 | 8 | 9 | 10★ | 11 | 12 | 13 |
| 14 | 15 | 16 | 17★ | 18 | 19 | 20 |
| 21 | 22 | 23 | 24★ | 25 | 26 | 27 |
| 28 | 29 | 30 | | | | |

■休館日 ★19時まで開館 ○読み聞かせ会

問 森町立図書館 ☎85-1113 (9:00~17:00 水曜のみ19:00まで 月曜休館) ※月曜日が祝日の場合は火曜日以降の平日が休館日

令和8年度 第1回狩猟免許試験

と き 8月23日(日)9:00~
と ころ 中遠総合庁舎(磐田市見付) わな猟免許
 浜松総合庁舎(浜松市中央区) 第1種銃猟免許(装薬銃・散弾銃)、第2種銃猟免許(空気銃)
申込期間 6月15日(月)~7月15日(水)
申込場所 中遠農林事務所 森林整備課(磐田市見付)
手数料 5,200円(静岡県収入証紙)、一部免除者3,900円
【(一社)静岡県猟友会主催実技講習会】
と き 8月8日(土)
と ころ 静岡県教育会館(静岡市葵区)
申込期間 令和8年6月22日(月)~ 令和8年7月15日(水)
受講料 10,000円
問 役場農林政策課林政係 ☎85-6317

訪問看護就業セミナーのご案内

令和8年度開催日・会場(西部地区)

| | 1日目 | 2日目 | 3日目 | 会場 |
|----|-----------|-----|-----------|--------------|
| 浜松 | 6月17日(水) | ※ | 7月15日(水) | 浜松市子育て情報センター |
| 掛川 | 9月16日(水) | ※ | 10月21日(水) | 中部ふくしあ |
| 浜北 | 11月11日(水) | ※ | 12月9日(水) | なゆた浜北 |

※ご都合にあわせて同行訪問
と き 9:45~11:45
見学実習 希望の日で3時間程度
対 象 看護職有資格者
申込方法 電話又はFAX
申込期限 開催前日まで(託児は10日前まで)
問・申 一般社団法人静岡県訪問看護ステーション協議会 ☎054-297-3311 FAX054-297-3312

中部電力パワーグリッドからのお願い

梅雨明けから夏季にかけて、落雷や台風に伴う強風により、電柱や樹木の倒壊、飛来物の接触などで電線が切れる事故が発生するおそれがあります。切れた電線を見つけた際には、感電する恐れがあるため絶対に触らずに、中部電力パワーグリッドへご連絡をお願いいたします。
 また、中部電力パワーグリッドでは、停電時に役立つ無料アプリ「停電情報お知らせサービス」を提供しています。停電発生や復旧情報をプッシュ通知で受け取ることができるほか、チャットで電気の困りごとの相談も可能です。
 サービス未登録の方は、以下のQRコードからアプリやWebチャットをご利用いただけます。ぜひご活用ください。



問 中部電力パワーグリッド株式会社 掛川支社 ☎0120-977-230(24時間受付)

禁煙をお考えの方、身近な薬局で禁煙相談ができます！

禁煙の補助薬を使って禁煙の成功率を上げられることをご存じですか？静岡県西部健康福祉センター(西部保健所)管内の薬剤師会会員薬局(※)では、薬剤師による禁煙相談を行っています。お気軽にご相談ください。
 ※薬剤師会会員薬局の一覧は、一般社団法人小笠袋井薬剤師会のウェブサイトをご覧ください。

問 静岡県西部健康福祉センター(西部保健所)健康増進課 ☎37-2583

がんサロン「なごみ」

と き 7月24日(金) 13:30~15:00
と ころ 磐田市立総合病院 周産期母子医療センター講堂(磐田市大久保512-3)
内 容 ①患者さんやご家族が集い、語り合う場
 ②理学療法士による ミニレクチャー「今日からできる！セルフトレーニング」
対 象 がん患者や家族
申 込 不要。当日、直接会場へ



問 磐田市立総合病院 がん相談支援センター ☎38-5286 FAX38-5050(代表)

東海アクシス看護専門学校 オープンキャンパスを開催します

と き 8月1日(土)、2日(日)
と ころ 東海アクシス看護専門学校
内 容 令和9年度入学学生募集学校の概要説明、学生による体験発表、模擬授業、施設見学、在校生との懇談会、個別相談など
対 象 入学希望者
申込方法 ホームページを確認



問 東海アクシス看護専門学校総務課 ☎43-8111

人の動き

6月1日現在 ()内は先月比

世帯数……6,742世帯(+10)
 人口 男……8,241(-18)
 女……8,208(-17)
 計……16,449(-35)

「今月の町政」の放送を動画でご覧いただけます!!



毎月1日に同報無線で放送している「今月の町政」を動画で配信中です。次のQRコードからご覧いただけます。



森町公式LINEをご利用ください!!



アカウント名:静岡県森町

「多文化交流サロン」に参加しませんか？

令和8年度から、地域の皆さんと、森町にお住まいの外国人の皆さんとの交流の場となることを目的として「多文化交流サロン」を開催します。

文化や言葉、食事などについてお話ししたりゲームをしたりして楽しく交流をしましょう。家族や友達も一緒に、ぜひお気軽にご参加ください♪

と き 6月28日(日)
14:00~16:00

と ころ 町民生活センター第1会議室

参加費 無料

対 象 どなたでも

その他 申込不要(出入り自由)

問 役場総務課行政係
☎85-6300

「多文化交流サロン」ボランティアの募集

森町にお住まいの外国人の皆さんとの交流の場となることを目的とした「多文化交流サロン」を開催するに当たり、日本語話者のボランティアを募集します。

外国人の皆さんに日本語での会話に慣れてもらうことも目的の一つであるため、外国語が話せなくても応募可能です。

応募要件

森町内の会場まで来られる方

※小学生以下の方でも、保護者同伴で参加できます。

※中学生・高校生の方は保護者が同伴しない場合、保護者の同意があれば参加できます。「応募方法」の同意書を記入していただき当日にお持ちください。

内 容

多文化交流サロンに来た外国人の方と一緒に日本語で交流をするサロン後の簡単な片付け(机を拭いたりごみをまとめたり など)

と き 月1回日曜日
(今年度は全10回の予定)
14:00~16:00

応募いただいた方を登録し、事前に依頼をします。

今年度は次の日程で開催予定です。

6月28日(日)、7月26日(日)、
8月23日(日)、9月27日(日)、
10月25日(日)、11月29日(日)、
12月20日(日)、1月24日(日)、
2月21日(日)、3月28日(日)

と ころ 町民生活センター

※町内のほかの場所で開催する場合があります。

応募方法 下記へ電話、又は申請フォームから

申請フォーム ▶



問 役場総務課行政係
☎85-6300

放送大学 令和8年10月入学生募集

10代から90代の幅広い世代、約8万6千人以上の学生が、大学を卒業したい、学びを楽しみたいなど、様々な目的で学んでいます。

授業には3つのスタイルがあり、BS放送やインターネットでの視聴、講師から直接受ける授業があります。

心理学・福祉・経済・歴史・文学・情報・自然科学など、300以上の幅広い授業科目があり、1科目から学ぶことができます。1単位の授業料は6,000円(入学金は別)で、半年ごとに学ぶ科目分だけの授業料を払うシステムです。

また、卒業すれば学士の学位を取得することができます。

全国にキャンパスにあたる学習センターやサテライトスペースが設置されており、面接授業(スクーリング)の開講やサークル活動などの学生交流も行われています。

出願期間 第1回 令和8年8月31日(月)まで
第2回 令和8年9月9日(水)まで

その他 資料は無料でお渡し。問合せ先までご請求ください。

詳しくはこちら ▶



問 放送大学浜松サテライトスペース
☎053-453-3303

第27回静岡県市町対抗駅伝競走大会 森町チーム選手候補者募集!

大会開催日 12月5日(土)
10:00スタート(雨天決行)

選手資格及び条件

①森町に在住・在勤・在学している、又は過去にしていた人
②三親等以内の血縁者が、森町に在住・在勤・在学している、又は過去にしていた人

練習・選手選考等

・旭が丘中学校グラウンドで毎週水曜日に行います。

・雨天時は森町総合体育館で実施します。

・強化選手選考記録会を9月に実施し、候補者の中から強化選手を決定する予定です。

・正選手選考記録会を10月から11月に実施し、強化選手の中から正選手を決定する予定です。

・強化選手選考記録会までは候補者全員を対象に練習します。強化選手決定以降は強化選手及び選考会で定めた記録に到達している人を対象に、本番に向けた練習を実施します。

申込方法

直接・郵送・QRコードから申込

申込期限 7月31日(金)

申込フォーム ▶



問・申 駅伝森町実行委員会事務局
(教育委員会社会教育課
社会体育係)
☎85-4191

サマージャンボプレミアム12億円
(1等8億円・前後賞各2億円合わせて)

サマージャンボ7億円
(1等5億円・前後賞各1億円合わせて)

サマージャンボミニ5千万円
(1等3千万円・前後賞各1千万円合わせて)

この宝くじの収益金は市町村の明るく住みよいまちづくりに使われます。
プレミアム: 1枚 500円
ジャンボ・ミニ: 1枚 300円

6月30日 3種類同時発売!
発売期間 6/30(火)~7/31(金)
公益財団法人静岡県市町村振興協会

広報もりまちへのご感想・ご意見を募集中!



たくさんの皆さんの声をお待ちしております!

編集後記
▼森町文化協会講演会の取材に行きました。シルクロードミュージアムで展示されている作品や、開催されている各種イベントなど興味深いものばかりでした。皆さんも実際に足を運んでいただければと思います。(た)
▼5月の連休中、アクティ森へ取材に行きました。たくさんの方家族連れでにぎわい、来場者の中には、東京から帰省し、県内の祖父母やいとこと訪れたというご家族もいました。森町をはじめ県内外の皆さんに愛され、思い出の場所であり続けてほしいです。(は)

編集後記
キーボード

森町公式Instagram
森町の情報を発信しています!フォローよろしくお願ひいたします♪



アカウント名:静岡県森町[公式]
ユーザーネーム:
@morimachi_official

公共交通 ～地域の足をみんなで守ろう～

現在、町内の公共交通として、路線バスは秋葉バスサービス株式会社の秋葉線、秋葉中遠線、小國神社・開運線があり、自主運行バスは、磐田市及び袋井市との共同運行の磐田線、町営バスは吉川線、大河内線があります。また、鉄道は天竜浜名湖鉄道が通っています。これら公共交通は、通学、通勤、買い物や通院などの日常生活に欠かせません。しかし近年、人口減少、少子高齢化などにより、利用者は減少傾向にあります。この状況が続けば、将来的に公共交通の維持が難しくなることが懸念されます。

町では、町内在住の高齢者を対象に、「公共交通利用券助成事業」を実施しています。地域の公共交通を未来へつなぐため、皆様の積極的な利用とご協力をお願いします。



<森町公共交通利用券助成事業のご案内>

☆対象者

- ・公共交通利用券を購入した日現在で75歳以上の町民
- ・公共交通利用券を購入した日現在で65歳以上であり、かつ、運転免許証を返納して運転経歴証明書の交付を受けた町民

※森町在宅重度心身障害者タクシー運賃助成を同一年度に受けた方又は受ける予定の方は対象外となります。

☆助成対象の公共交通利用券の種類と販売先

| 助成対象の公共交通利用券の種類 | 購入先 |
|----------------------------|--|
| 森町営バス回数乗車券（一般回数乗車券） | 遠州みらい森林組合 森事業所、コテージアクティ、町営バス車内、役場政策企画課 |
| 天竜浜名湖鉄道株式会社シルバーパス | 天竜浜名湖鉄道遠州森駅 |
| 天竜浜名湖鉄道株式会社普通回数乗車券 | 天竜浜名湖鉄道遠州森駅 |
| 商業組合静岡県タクシー協会 タクシークーポン券 | 森町社会福祉協議会（保健福祉センター1階） |
| 秋葉バスサービス株式会社定期乗車券 | 秋葉バスサービス株式会社遠州森町本社窓口 |

対象となる券の詳細は、町ホームページの公共交通利用券助成事業のページでご確認いただけます。

助成金額 ・1人につき1年度（4月1日～翌年3月31日）当たり 上限3,000円

申請期限 ・公共交通利用券を購入した日から起算して3か月以内

助成の流れ

- ①販売先で公共交通利用券を購入し領収証をもらう。
- ②販売先から申請書と役場宛封筒を持ち帰る。
※申請書等は、町ホームページ、役場福祉課にも用意があります。
- ③申請書に必要事項を記入・押印し、申請書に記載された添付書類と共に、役場宛封筒に入れて投函する。
- ④役場で申請書を確認後、助成金をご指定の口座に振り込みます。

詳しくはこちら▶



申請・問合せ先 役場福祉課地域福祉係 ☎85-1800