

広報 もりまち

Morimachi Public Information 2026

令和8年

4月号

No.832



特集

当初予算の概要と主要事業・・・ 2～5

注目記事

都市計画道路新田赤松線一部供用開始・・・ 7

森町総合健診・・・・・・・・・・・・・・ 20

天方地区コミュニティ防災センター(天方総合センター)が完成

3月28日、天方地区コミュニティ防災センターの開所式が行われました。地震その他の災害時には地域ぐるみの防災体制の拠点となります。平常時は地域住民の連帯意識の高揚や自主防災活動の推進などに、子どもからお年寄りまで幅広い世代の住民や地域団体の交流施設として活用されます。

当初予算の概要

令和8年度当初予算が、3月の町議会定例会で可決され、4月1日から新年度がスタートしました。町の予算は、一般会計・特別会計・企業会計の予算から成り立っています。ここでは、皆さんに一番身近な一般会計予算の内容を紹介します。

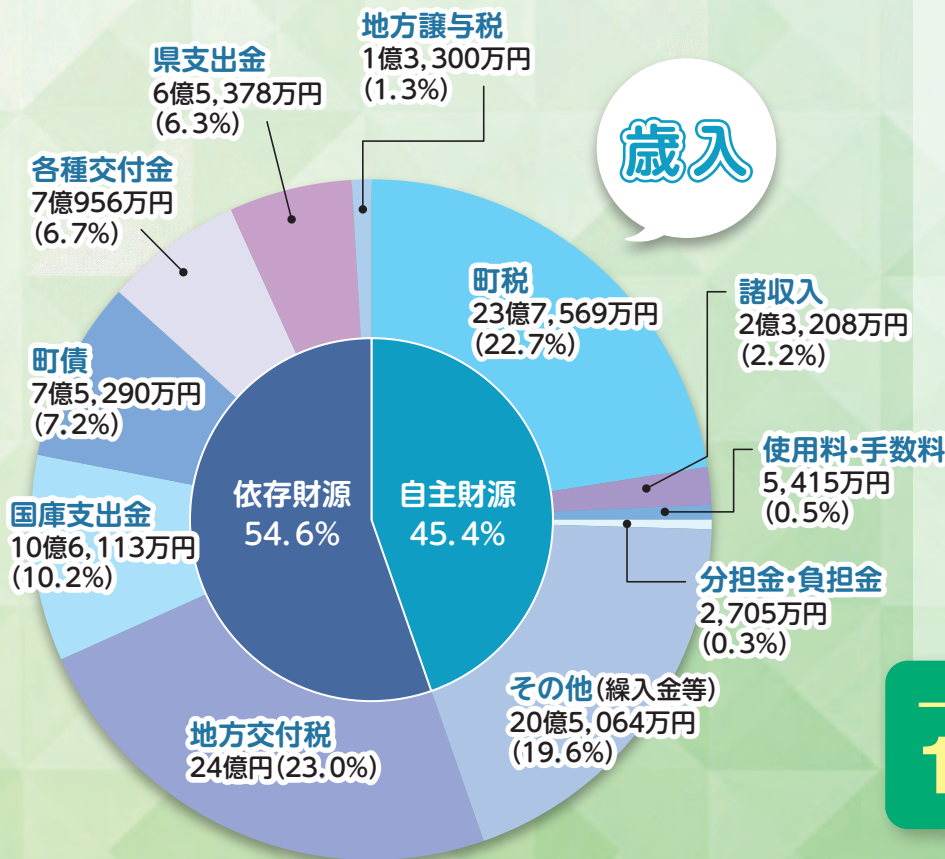

一般会計は
104億5,000万円

●歳入

(1万円未満切り捨て)

区分	項目	内容	金額
自主財源	町税	町民税、固定資産税など	23億7,569万円
	諸収入	国や県以外の補助金など	2億3,208万円
	使用料及び手数料	各種施設の使用料や手数料など	5,415万円
	分担金及び負担金	特定事業の受益者が分担負担するもの	2,705万円
	その他(繰入金等)	基金繰入金やふるさと応援寄附金など	20億5,064万円
依存財源	地方交付税	財源の不均衡を調整するための交付金	24億円
	国庫支出金	国からの補助金など	10億6,113万円
	町債	事業などのために借りる財源	7億5,290万円
	各種交付金	地方消費税やゴルフ場利用税などから交付される財源	7億9,566万円
	県支出金	県からの補助金など	6億5,378万円
	地方譲与税	国から譲与される財源	1億3,300万円

●一般会計予算の推移

	(億円)	60	70	80	90	100
R2	78億8,400万円					
R3	78億7,200万円					
R4	87億7,600万円					
R5	91億4,100万円					
R6	97億1,300万円					
R7	104億2,500万円					
R8	104億5,000万円					

予算額の大きい順に、民生費が対前年度比0.4%増、総務費が同比1.2%減、衛生費が同比2.5%増、土木費が同比5.1%減となっています。前年度と比較して増額幅の大きい費目は、商工費が森町体験の里施設改修工事や産業立地事業費補助金などで7,373万円の増額、農林水産業費がため池改修設計業務委託や改植等茶生産体制強化支援事業補助金により、5,867万円の増額となっています。

歳出

予算に占める自主財源の割合は45.4%、依存財源の割合は54.6%となっています。自主財源のうち主な財源である町税は、地方財政計画や令和7年度決算見込、企業業績等を考慮し、町民税は対前年度比で1.1%減の9億7,450万1千円、固定資産税は同比3.3%増の11億8,736万6千円とし、全体では同比1.2%増の23億7,569万7千円としました。依存財源では、地方財政計画等を考慮して地方交付税の増額を見込んでいます。

歳入

令和8年度一般会計当初予算の総額は104億5,000万円です。前年度当初予算に比べてプラス0.2%、2,500万円増の予算となりました。この増加の主な要因は、施設リニューアルを行う森町体験の里施設改修工事や、交通安全対策事業(町道新田赤松線改築など)です。

産業振興・関係人口創出に重点



性質別予算

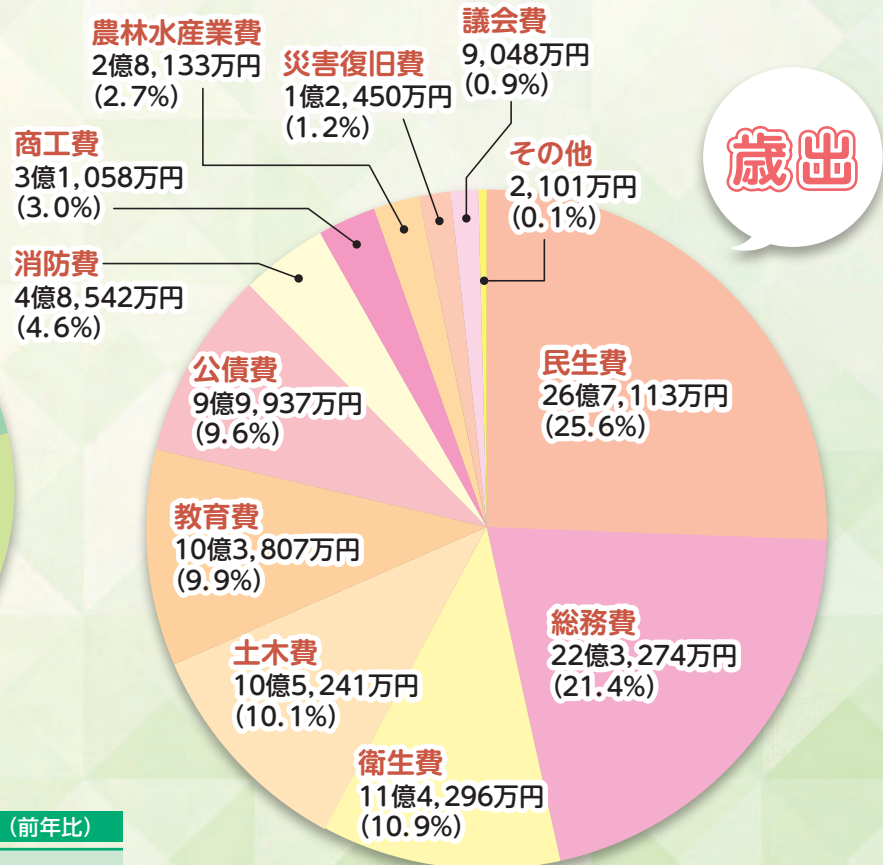
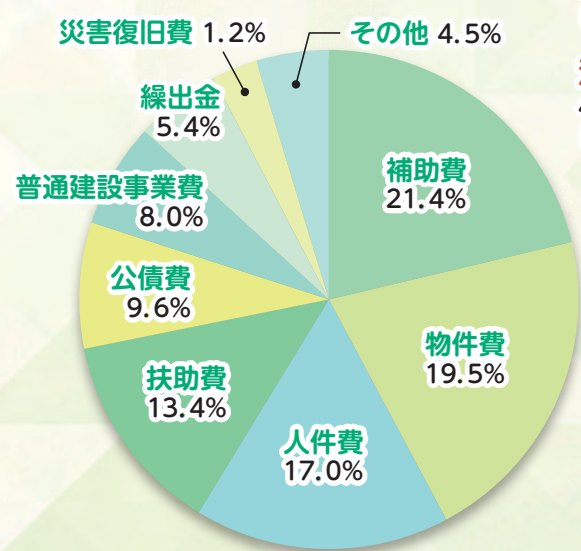

歳出

会計別予算

会計名	当初予算	(前年比)
一般会計		
	104億 5,000万0千円	(0.2%増)
特別会計		
国民健康保険	19億 7,126万8千円	(0.3%増)
後期高齢者医療	3億 3,253万1千円	(13.4%増)
介護保険	24億 396万9千円	(1.8%増)
簡易水道事業 <small>(大久保・三倉・大河内特別会計の合計)</small>	483万4千円	(1.0%増)
企業会計		
病院事業	42億 7,982万9千円	(6.8%増)
水道事業	8億 2,327万9千円	(1.5%減)
公共下水道事業	6億 391万6千円	(0.5%減)
合計	208億 6,962万6千円	(1.8%増)

歳出

項目	内容	金額
民生費	社会福祉の推進など	26億 7,113万円
総務費	一般的な事務費や選挙費など	22億 3,274万円
衛生費	予防衛生、医療の充実など	11億 4,296万円
土木費	道路、河川の整備など	10億 5,241万円
教育費	学校教育、社会教育の充実など	10億 3,807万円
公債費	借入金の返済など	9億 9,937万円
消防費	消防、防災対策など	4億 8,542万円
商工費	商工業の振興など	3億 1,058万円
農林水産業費	農業や林業の振興など	2億 8,133万円
災害復旧費	被災箇所の復旧など	1億 2,450万円
議会費	議会関係の経費	9,048万円
その他	労働費、予備費など	2,101万円

(1万円未満切り捨て)

用語解説

予算
一般会計…町税などを主な財源とし、福祉やまちづくりなどの行政サービスを行う会計
特別会計…一般会計から切り離し、各事業に特化して収入・支出を行う会計
歳入
自主財源…町税など町が自主的に収入することができる財源
依存財源…国や県の決定や割当てに基づいて収入する自主財源以外のもの
繰入金…一般会計、特別会計及び基金の間で相互に資金運用するもの
諸収入…他の収入科目に含まれないもの
地方交付税…全国の自治体が一定水準の行政サービスを提供できるように、国税の一定割合から各地方自治体へ交付されるもの
歳出(性質別)
補助費…一部事務組合に対する負担金、各種補助金などの経費
物件費…光熱水費、消耗品費、各種委託料などの経費
扶助費…児童手当・こども医療費の助成や、障害者支援費などの福祉や医療に関する経費
公債費…過去に借り入れた町債(借入金)の返済に係る経費
普通建設事業費…道路、橋梁、学校、公園などの各種社会資本の新增設事業を行う際に要する経費
繰出金…特別会計の支出の一部を負担するための経費

→利用者サービス向上のため、図書館に指定
管理者制度を導入

◆部活動地域展開推進事業

..... 355万円
→地域クラブ活動を令和8年9月から開始

ピックアップ 1

◆小学校給食無償化(新)

..... 4,366万円
→国の施策に基づき小学校の給食費を無償化
します。



給食を味わう児童

3 活力・情報発信

～交流が盛んで賑わうまち～

◆森町体験の里施設改修工事(新)

..... 1億1,000万円
→指定管理者変更に伴う施設の改修(リノベ
ーション)工事

◆第10次森町総合計画策定業務

..... 2,287万円
→町づくりの指針となる総合計画を令和8年度
に策定完了

◆旧児童館跡地等整備実施設計業務委託(新)

..... 1,320万円
→遠州の小京都リノベーション推進計画に基づ
き、旧児童館跡地等の整備実施設計業務を
委託

◆地域活性化起業人活動事業(新)

..... 622万円
→民間企業の社員がノウハウや知見を活かし、
森町の地域課題である空き家の再生へ取り
組む。

ピックアップ 2

◆森町二地域居住先導的プロジェクト事業(新)

..... 550万円
→森町の地域資源・人材の活用と、二地域居住者
とともに地域課題解決に取り組む人材の発掘・
可視化・育成を行います。

令和8年度予算

まちの主要事業

本年度は、限りある資源(ヒト、モノ、カネ)
を戦略的に配分した持続可能な財政運営を目指
し、「森のバージョンまちづくり実行予算」として、
積極的に多くの事業に取り組みます。

※ 1万円未満の数字は四捨五入
※ (新)は新規事業

1 保健・医療・福祉

～みんなで助け合う健やかなまち～

◆地域包括ケア寄附講座設置事業

..... 3,600万円
→浜松医科大学の医師が町内のフレイル(虚弱
化)などの傾向を研究して、健康寿命・お達
者年齢の延伸に取り組み、医療・介護・福祉
のサービスが連携した地域包括ケアシステム
の深化を図る。

◆乳児等通園支援事業(こども誰でも通園制度)(新)

..... 215万円
→全てのこどもの育ちを応援し、保護者の就労
の有無や理由を問わず時間単位で柔軟に
保育所などを利用できる新たな制度を開始

◆RSウイルスワクチン定期予防接種事業(新)

..... 180万円
→乳児のRSウイルスによる重症化を予防する
ため、妊婦に対し、RSウイルスワクチン
定期予防接種を新たに実施

◆妊婦等に対する交通費等助成金(新)

..... 34万円
→遠方の産科医療機関等で妊婦健康診査等を受
診する必要がある妊婦に対して、移動にかか
る交通費等を助成する。

◆不妊治療先進医療費助成金(新)

..... 30万円
→不妊治療のうち保険診療又は保険診療と併用
して先進医療を受けた夫婦に対し、不妊治療
に要する費用を助成する。

2 教育・文化

～先人に学びみんなで育むまち～

◆文化会館長寿命化対策設備改修事業(新)

..... 4,994万円
→大ホールの舞台照明設備を更新

◆図書館指定管理料(新)

..... 2,474万円

5 安心・安全

～いつまでも暮らせるやすらぎのまち～

- ◆ 橋梁耐震対策事業(新)
..... 3,100万円
→市場橋の耐震設計に関する費用
- ◆ 水系別浸水箇所対策事業(新)
..... 3,000万円
→水浸被害が多発している第2小藪川水系と睦実川水系の対策を進めるための費用
- ◆ 静岡県・磐田市・袋井市・森町総合防災訓練事業(新)
..... 1,799万円
→11月15日に実施される静岡県総合防災訓練の事業費
- ◆ 窓口キャッシュレス決済導入(新)
..... 429万円
→手数料等の窓口決済において住民の利便性向上のため、キャッシュレス決済を導入する費用

ピックアップ 4

- ◆ 農村地域防災減災事業
..... 1,896万円
→農業用ため池（一宮水戸ヶ谷池）の防災対策に係る実施設計業務委託などです。

6 自然環境

～豊かな自然があふれるまち～

- ◆ 農山漁村地域整備交付金事業
..... 1,038万円
→林道橋22梁の点検診断を実施
- ◆ 里山環境整備事業(新)
..... 210万円
→里山林の整備を促進するため、竹等粉碎機を購入し、各町内会等へ貸出
- ◆ 生ごみ処理機購入費補助金
..... 100万円
→1世帯1基で、補助限度額4万円



三地域居住キックオフセミナー

4 産業振興

～活気あふれる産業のまち～

- ◆ 森町産業立地事業費補助金
..... 1,720万円
→町内への工場等建設に係る用地取得費及び新規雇用に対する補助金
- ◆ 改植等茶生産体制強化支援事業補助金(新)
..... 657万円
→国や県の補助事業の対象とならない慣行栽培における改植や被覆資材への町単独補助事業

ピックアップ 3

- ◆ 静岡茶海外戦略展開支援事業補助金(新)
..... 730万円
→海外需要の高い碾茶や有機栽培等の生産に適した品種への改植、被覆栽培の資材導入に係る費用の助成を令和8年度から県との協調助成により実施します。



新茶初取引の様子



各種補助金について

自主防災組織資機材 整備費補助金

補助金制度の概要

- 補助対象となる条件
 - ・ 防災資機材購入費の総額が15,000円以上
 - ・ 自主防災会が使用・管理する防災資機材
- 補助率と補助上限額
補助率は「3分の2以内」または、自主防災組織を構成する世帯数で決定する額のいずれか低い額。補助上限額は、「20万円」です。
- 補助対象商品
救出救助用資機材(はしご、担架など)、情報伝達用資機材(メガホン、トランシーバーなど)、避難所生活用資機材(強力ライト、仮設トイレなど)

自転車乗車用ヘルメット 購入費補助金

補助金制度の概要

- 補助対象となる条件
 - ・ 町内に在住の方
 - ・ 令和8年度内に購入し初めて申請する方
 - ・ 森町内の店舗にて購入した自転車乗車用ヘルメット
- 補助率と補助上限額
自転車乗車用ヘルメット1個の購入額に2分の1を乗じて得た額。補助上限額は2,000円です。
- 補助対象商品
 - ・ 安全基準の認証を受けたヘルメット
 - ・ 通学用・学校行事等で使用しない自転車乗車用のヘルメット

高齢者運転経歴証明書 交付手数料助成金

補助金制度の概要

- 補助対象となる条件
 - ・ 町内に在住の65歳以上の方
 - ・ 運転経歴証明書の交付を受けた方
- 補助率と補助上限額
運転経歴証明書の交付等に要した手数料の額
- 補助対象商品
運転経歴証明書の交付を受けた日から1年以内に申請するもの
- 申請時に必要な書類
 - ・ 申請書
 - ・ 運転経歴証明書の写し
 - ・ 運転経歴証明書交付時の手数料がわかる書類(領収書の写し)

問 役場危機管理課危機管理係 ☎85-6302

町内会公民館整備事業費補助金(備品購入)

町では、公民館内で使用する備品の購入費に対して、補助金を交付します。

補助金制度の概要

- 補助対象となる条件
 - ・ 備品購入費の総額が10万円以上
 - ・ 耐用年数が5年以上の備品
 - ・ 公民館に常設する備品
- 補助率と補助上限額
補助率3分の1以内、上限額30万円
- 補助対象備品の例
机、椅子、ソファ、空調設備、冷蔵庫、給湯器、テレビなど



町内会防犯カメラ設置費補助金

町では、防犯カメラを設置する町内会に対して、補助金を交付します。

補助金制度の概要

- 補助対象となる条件
 - ・ 防犯カメラ及び看板の購入費
 - ・ 防犯カメラ及び看板の設置工事費
 - ・ その他設置工事費
- 補助率と補助上限額
補助率3分の2以内、上限額20万円
※1町内会につき1台までとなります。

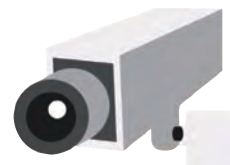

問 役場総務課行政係 ☎85-6300

電動アシスト自転車 購入費補助金

補助金制度の概要

- 申請できる方(以下の全てを満たしているもの)
 - ① 町内在住の18歳以上の本人または同じ世帯の方
 - ② 電動アシスト自転車を自らまたは同じ世帯の方が使用する目的で購入する方
 - ③ 町税等を滞納していない方(同一世帯の方を含む)
 - ④ 電動アシスト自転車を購入した日から3か月以内であること
- 補助の条件
 - ① 使用者1人につき1台限り(過去3年以内に本事業を利用した方は利用できません)
 - ② 新品を販売業者から購入すること
 - ③ 当該自転車を3年以上使用すること
 - ④ 営利を目的とする活動に使用しないこと
 - ⑤ 電動アシスト自転車の型式が、型式認定対象品となっていること
- 補助の金額
 - ① 町内販売店で購入:本体購入価格の1/3、または3万円のいずれか低い額
 - ② 町外販売店で購入:本体購入価格の1/3、または2万円のいずれか低い額
- 申請手続(必要書類)
 - ① 補助金交付申請書
 - ② 領収書の写し
 - ③ メーカー保証書の写し
 - ④ 防犯登録証の写し
 - ⑤ 自転車損害賠償保険等加入が分かる書類の写し

問 役場住民生活課生活環境係 ☎85-6314

都市計画道路・新田赤松線の 一部を供用開始しました

令和2年度から事業に着手しております交通安全対策事業（都）新田赤松線（につきまして、関係者の皆様のご協力により、この度第1工区（森小学校北東交差点～天宮区画整理境）が完成し、令和8年3月31日から一部供用を開始しました。

なお、令和8年度からは、第2工区（役場前～森小学校東門）の工事に着手する予定です。事業期間中は関係者の皆様にご不便・ご迷惑をお掛けいたしますが、第1工区と同様に、引き続きご理解とご協力をお願いいたします。

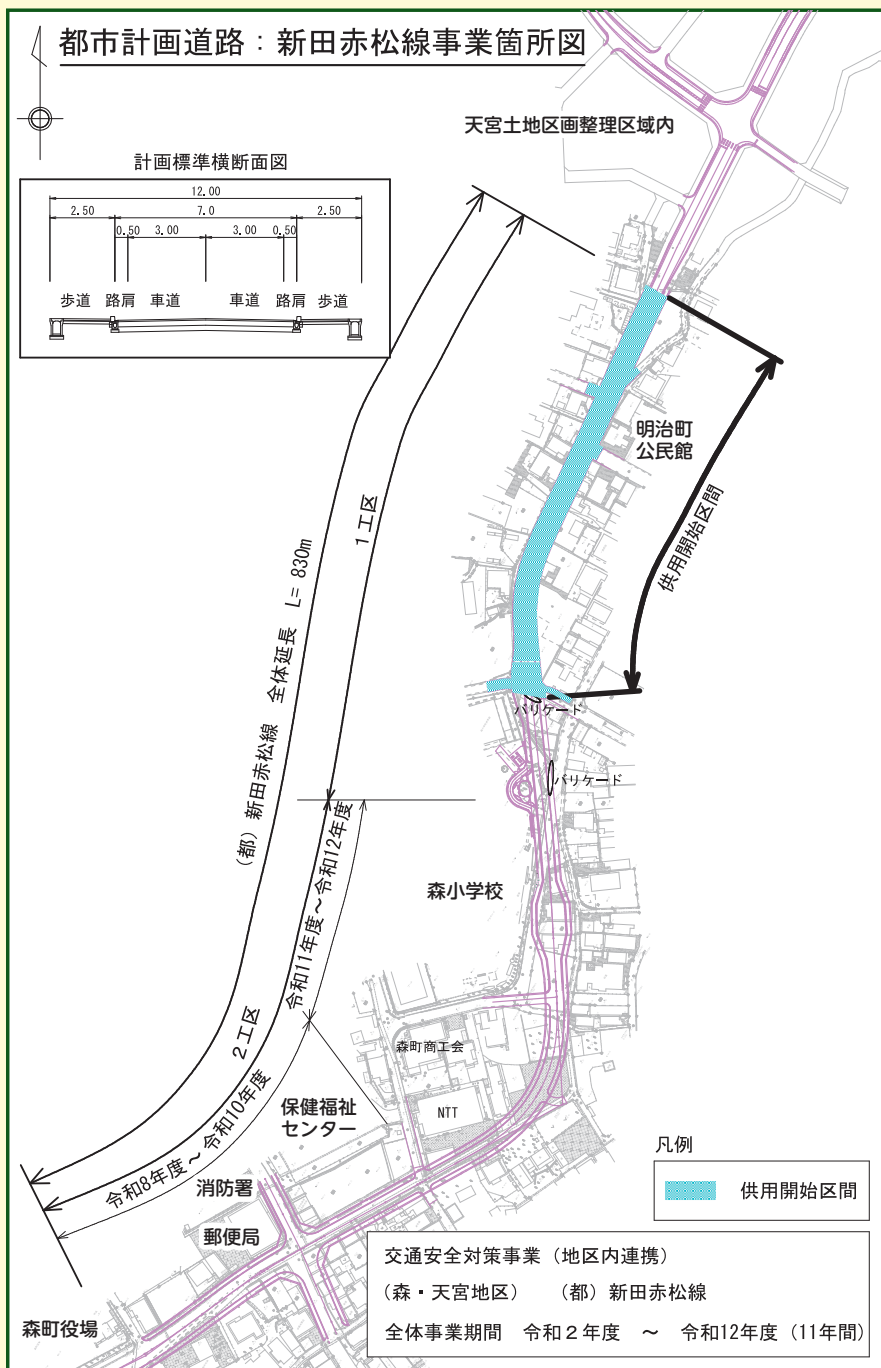

整備によって期待される効果

① 道路の安全性向上

歩道等が整備されることにより、子ども、高齢者等の歩行者や自転車の通行及び通学路の安全性が向上する。

② 緊急車両の到着・搬送時間の短縮

未整備区間の道路整備により、緊急車両の現場到着までの時間や搬送時間の短縮が見込める。

③ 火災防ぎょ体制の強化

建物同士の間隔が広がることにより、道路が延焼防止線の役割を果たし、大規模火災に発展することを防ぐ。また、現場での消火活動が行いやすくなることにより、初期消火が可能となる。

④ 自動車交通の円滑化（交差点の改良）

比較的交通量の多い朝夕のラッシュ時における交差点の安全性が向上する。

⑤ 災害時道路ネットワークの確保

災害対策本部となる袋井消防署森分署、拠点防災倉庫及び避難所等（※）が結ばれることで、災害時における物資輸送ルートの確立と併せ、地域防災力の強化につながる。

※（森小学校・森中学校・遠江総合高校）



問 役場建設課都市計画係 ☎85-6322



森町ライオンズクラブ が各種団体に寄附

2月12日、森町ライオンズクラブ(藤江正敏会長)が町内の団体に寄附を行いました。森町図書館に7万円相当の図書、社会福祉協議会に要保護児童等の学習支援金3万円、森町ボランティア連絡会に活動資金8万円が寄附されました。



寄附を受けた団体の代表者と藤江会長(左から2人目)

3月3日、森町ライオンズクラブの藤江正敏会長と中根正太郎幹事が飯田小を訪問し、日傘を寄贈しました。町内の小中学校5校に合計150本が寄贈されました。登下校や屋外での学校活動などに使用し、児童生徒の熱中症予防に役立てられます。

児童は「気候変動の影響に負けないで学校での活動に元気に取り組んでいきます。」と元気な声でお礼の言葉を述べました。



藤江会長、中根幹事と飯田小の児童

3月11日、森町ライオンズクラブが森町更生保護女性会(山本玲子会長)に活動支援金3万円を寄附しました。山本会長は「いつも寄附をいただき、大変ありがたい。活動のために大切にに使わせていただきます。」と挨拶しました。



目録を受け取る山本会長(右)

地域の芸能に親しむ

2月22日、文化会館で、「郷土伝統芸能の集い〜ほつとフェスティバル〜」が行われました。森町、磐田市、袋井市の文化協会が県文協広域文化事業として開催したもので、毎年共同で様々な文化活動を発表して交流を深めています。今年度は郷土伝統芸能6団体が集い、地域に伝わる伝統芸能やお囃子などを披露しました。500人を超える来場者が鑑賞し、「他市の芸能は初めて見るものもあった。貴重な芸能を身近で見ることができて良かった。」などの感想が聞かれました。



常磐会によるお囃子の披露

富士山の日おもてなし 体験イベントを開催



町中心部を歩きながらガイドの説明を聞く参加者

2月23日、森町観光ボランティアガイド主催の「富士山の日おもてなし体験イベント」が開催され、町内外から約40人が参加しました。周智農林学校創設者顕彰庭園、福川泉吾墓所、森町報徳報本社跡、鈴木藤三郎生家、庵山公園などを歩いて巡り、観光ボランティアガイドの解説を聞きながら森町の偉人の歴史について学びました。参加者からは「周智農林学校創設者顕彰庭園の見学などを通して、森町の偉人の歴史や報徳との関係を知ることができ、森町のことをもっと知りたくなった。」などの声がありました。

移住コーディネーター通信 No.21

移住コーディネーターの横山です。磐田市にある静岡県立農林環境専門職大学の学生の皆さんによる地域演習の受け入れも、今年で5年目となりました。鍛冶島地域の皆さんを中心に準備を進め、今年も学生の皆さんには地域の活動の中に実際に入ってもらい、かまど作りや「ぶぶふの日」でのたまごのお手伝い、収穫作業などを体験してもらいました。発表会では、学生から、さまざま体験を通して見えた地域の魅力を活かし、課題解決につなげる具体的な提案や、思いのこもった意見が発表されました。地域の方々から、「ここまで続けてきたことがよかったです」との声も聞かれ、学生の皆さんから励みや勇気をいただく、温かい時間となりました。





森町総合教育会議を
開催



森町総合教育会議の様子

2月26日、文化会館研修室で令和7年度2回目の森町総合教育会議が開催されました。町長、教育長、教育委員らが出席し、健康こども課、学校教育課、社会教育課から今年度の森町の教育に関する取組についての状況や実績が報告され、意見交換が行われました。その後、「遠州の小京都リノベーション推進計画」の概要やスケジュール案が説明され、予定されている事業や、教育分野に関する取組について協議が行われました。

自衛隊への入隊者を激励

2月27日、町民生活センターで令和7年度森町自衛隊入隊激励会が行われました。3月31日付けで入隊の守屋空河さん(当時磐田北高3年(中川)は、同校で自衛隊の仕事ややりがいについて話を聞く機会があり、以前から人のために働く職業に携わりたいと考えていたため自衛隊に興味を持ったそうです。「日々成長し、学ぶ姿勢を忘れずに取り組んでいく」と意気込みを語り、太田町長や自衛隊の方々から激励を受けました。



激励を受けた守屋さん(前列中央)

町道鍛冶島大久保線
鍛冶島橋が開通



開通を祝い、歩いて渡る地域の方々

2月27日、鍛冶島地区で、町道鍛冶島大久保線に架設した鍛冶島橋の開通式が行われました。鍛冶島橋は令和5年台風2号で被災し、令和5年度以降は仮橋を利用していましたが、この度、本橋の復旧工事が完了し、地域の住民が開通を祝いました。集まった方々からは「以前よりも幅が広くなり、通行しやすくなりました。立派な橋ができてうれしい。」「水源や耕作地への移動にも必要な橋なので、開通してくれて良かった。」など、喜びの声が聞かれました。

市町が連携して
DXを推進

3月3日、掛川市役所で森町長、掛川市長、御前崎市長が合同記者会見を開き、「広域DX(デジタル・トランスフォーメーション)推進宣言」を行いました。宣言の内容は「自治体の枠を超え、テクノロジーを最大限活用することで社会を変革し、ウェルビーイング(住民の持続的な幸福)が実現される未来を共に創り出すこと」です。まずは、共同でのDX人材育成を進め、「くらしに寄り添う」、「ともに活かす」ともに高める「2つをキーワードにデジタルを活用した住民サービスの利便性向上、共同化による効率性向上などの取組につなげていきます」。



AIで生成したアバター(分身)の前で記者会見する3市町の市町長

2期8年お疲れ様でした
村松副町長が退任



職員から花束が贈られ退任する村松前副町長(左)

3月31日付けで村松弘副町長が退任されました。村松氏は、町職員として38年勤めたのち、平成30年4月1日に副町長に就任。以来、2期8年にわたり町長を補佐して、町政の発展、福祉の増進に努められました。退任式では「皆様のご協力により、今日という日を迎えることができました。今後、行政運営は更に厳しくなると思われるが、太田町長の下、新たな町づくりを一致団結して取り組んでほしい」と述べました。

役場職員の人事異動

役場では4月1日付で人事異動を行いました。係長級以上の異動をお知らせします。

【参事・課長級】

- ▽参事(兼)危機管理監(兼) 鈴木知寿
- ▽危機管理課長 鈴木知寿
- ▽参事(兼)上下水道課長 小坂一郎
- ▽健康こども課長(兼) 三澤由紀子
- ▽こども家庭センター長 榎原一嘉
- ▽議会事務局長 岩井秀司
- ▽学校教育課長 栗田俊助
- ▽農林政策課長 栗田俊助
- ▽会計管理者(兼) 栗田俊助
- ▽会計課長 栗田俊助
- ▽住民生活課長 高山 亮
- ▽定住推進課長 野口 忠
- ▽社会教育課長(兼) 秋山大介
- ▽総合体育館館長 磯谷博俊
- ▽産業政策課長 福島光英

【主幹・係長級】

- ▽財政課課長補佐 森田真琴
- ▽農林政策課課長補佐(兼) 齋藤公佑
- ▽農政係長 齋藤公佑
- ▽総務課課長補佐(兼) 高木祐太
- ▽人材育成係長 山本将人
- ▽産業政策課課長補佐(兼) 山本将人
- ▽産業振興係長 山本将人
- ▽農林政策課主幹(兼) 清水俊一
- ▽林政係長 清水俊一
- ▽社会教育課主幹(兼) 花島園子
- ▽企画管理係長 花島園子
- ▽建設課主幹(兼) 澤 和宏
- ▽管理係長 澤 和宏
- ▽議会事務局主幹(兼) 山崎俊輔
- ▽庶務係長・議事係長 山崎俊輔
- ▽社会教育課主幹(兼) 加藤雄一
- ▽文化振興係長 加藤雄一
- ▽健康こども課主幹(兼) 内山紗央里
- ▽健康こども家庭係長 内山紗央里
- ▽幼稚園保育園係長 齋藤愛衣
- ▽農林政策課主幹(兼) 齋藤愛衣
- ▽農地管理係長 三浦久宗
- ▽農林政策課技幹(兼) 三浦久宗
- ▽農林土木係長 久野美樹
- ▽産業政策課主幹(兼) 久野美樹
- ▽観光振興係長 西島雅人
- ▽税務課主幹(兼) 大場梓乃
- ▽町民税係長 大場梓乃
- ▽病院管理課主幹(兼) 清水莉恵
- ▽管理係長 清水莉恵
- ▽住民生活課主幹(兼) 三倉忠徳
- ▽国保年金係長 三倉忠徳
- ▽政策企画課主幹(兼) 齋藤陽奈
- ▽プロモーション戦略係長 齋藤陽奈

【新規採用職員】 4月1日付

- ▽上下水道課主幹(兼) 尾上久美子
- ▽下水道管理係長 尾上久美子
- ▽社会教育課主幹(兼) 磯俣絢美
- ▽社会教育係長 磯俣絢美
- ▽財政課主幹(兼) 小野田泰一郎
- ▽契約管財係長 小野田泰一郎
- ▽社会教育課主幹(兼) 堀内裕文
- ▽社会教育係長 堀内裕文
- ▽建設課主幹(兼) 古川敏勝
- ▽建設課主幹(兼) 古川敏勝
- ▽農林政策課技幹(兼) 小澤幸廣
- ▽農林政策課技幹(兼) 小澤幸廣
- ▽農林政策課技幹(兼) 岡本教夫
- ▽農林政策課技幹(兼) 岡本教夫
- ▽住民生活課主幹(兼) 小澤貴代美
- ▽住民生活課主幹(兼) 小澤貴代美
- ▽総務課主幹(兼) 森下友幸
- ▽総務課主幹(兼) 森下友幸
- ▽政策企画課主幹(兼) 塩澤由記弥
- ▽政策企画課主幹(兼) 塩澤由記弥
- ▽アドバイザー 朝比奈礼子
- ▽健康こども課主幹(兼) 朝比奈礼子
- ▽アドバイザー 鈴木孝佳
- ▽福祉課主幹(兼) 鈴木孝佳
- ▽アドバイザー 浦野聖也
- ▽学校教育課主幹 浦野聖也
- ▽上下水道課主幹 藤川翔太
- ▽学校教育課主幹 藤川翔太
- ▽政策企画課デジタル推進係主査 浅岡亮介
- ▽福祉課地域包括支援センター係 浅岡亮介
- ▽社会福祉士 白川愛梨沙
- ▽学校教育課学校管理係主事 山下陽平
- ▽福祉課介護保険係主事 渥美理子
- ▽建設課都市計画係主事 植西達也

【退職者】 3月31日付

- ※カッコ内は前職
- ▽川島直子(健康こども課主幹)
- ▽中村美幸(社会教育課主幹(兼)社会教育係長)
- ▽川出雄太(建設課技幹(兼)工事係長)
- ▽加藤 翼(建設課工事係主事)
- ▽三瓶紗希(政策企画課デジタル推進係主事)
- ▽名倉峻平(危機管理課危機管理係主事)
- ▽高木大貴(学校教育課学校管理係主事)
- ▽産業政策課産業振興係主事 山田淳大
- ▽総務課システム管理係主事 杉山健太
- ▽住民生活課国保年金係主事 鈴木舞音
- ▽病院管理課管理係主事 有村優輝
- ▽危機管理課危機管理係主事 安藤大空
- ▽建設課工事係技師 菅野日南

新規採用職員です
よろしくお祈りします！



帯状疱疹^{ほうしん}の定期接種について

問 役場健康こども課健康づくり係 ☎85-6330

65歳以上の方等を対象に帯状疱疹^{ほうしん}の定期接種費用の一部を助成しています。対象者は年度によって異なるため、接種の機会を逃さないようご注意ください。

令和8年度対象者

過去に帯状疱疹^{ほうしん}予防接種を受けていない方で、

- ① 令和8年度内に65歳を迎える方（昭和36年4月2日～昭和37年4月1日生）
- ② 60～64歳で特定の障がいがある方（身体障害者手帳免疫機能障がい1級相当）
- ③ 経過措置として、令和8年度に70、75、80、85、90、95、100歳を迎える方

※対象者には、4月頃に個別案内を送付しています。ご確認ください。

申込方法

接種を希望する場合は、予診票をお渡します。右記をご確認いただき希望するワクチンを決定した上で、個別案内に記載のQRコード（電子申請）又は健康こども課までご連絡ください。協力医療機関で事前予約をお願いします。



ワクチンの特徴と効果

ワクチンは2種類あります。接種回数や効果が異なりますが、いずれのワクチンも帯状疱疹^{ほうしん}やその合併症に対する予防効果が認められています

	生ワクチン	組換えワクチン
接種方法	皮下に接種	筋肉内に接種
接種回数	1回	2回（2か月以上の間隔をあける）
接種条件	病気や治療によって免疫が低下している方は接種できません	免疫の状態に関わらず接種可能です
自己負担金	4,400円/回	17,600円/回

持ち物

マイナンバーカードなど年齢を確認できるもの・予診票・対象者②の方は身体障害者手帳

実施期間

令和8年4月1日(水)～令和9年3月31日(水)



森町不妊治療先進医療費助成制度のご案内

問 役場健康こども課こども家庭係 ☎86-6330

森町では、不妊治療に係る経済的負担を軽減するため、令和7年4月1日以降に治療が完了した方を対象に、生殖補助医療（体外受精・顕微授精）を行う際に**保険適用された治療と併用して実施される「先進医療」**に要する費用の一部を助成します。

対象者（次の項目全てに該当する方）

- 申請時点において夫又は妻の住所が森町にある
- 医師から不妊治療が必要と診断を受けた
- 保険診療の生殖補助医療（体外受精・顕微授精）と併用して先進医療を受けた
- 助成に係る治療期間の初日における妻の年齢が43歳未満である
- 令和7年4月1日以降に治療が完了した
- 夫婦のいずれも医療保険各法の規定による被保険者又は被扶養者である
- 静岡県不妊治療費（先進医療）助成制度を受けた
- 静岡県以外の自治体から、当該不妊治療に係る助成を受けていない
- 町税等を完納している

助成回数

- ・ 40歳未満の場合、43歳になるまで1子ごとに6回
 - ・ 40歳以上の場合、43歳になるまで1子ごとに3回
- ※子が生まれた回数により金額の再設定があります。

助成金額

- ・ 1回の申請につき上限10万円（※）

対象となる先進医療

- ・ 令和8年2月25日時点で「保険適用の生殖補助医療と併用して行われる先進医療」として官報告示されている医療（※）

※最新の情報は厚生労働省のHP（先進医療を実施している医療機関の一覧）をご覧ください

申請時期

- ・ 一連の治療が終了した日から1年以内



申請に必要な書類及び申請方法は町ホームページでご確認いただくか、上記連絡先までお問い合わせください。

令和 8 年度の国民健康保険税について

問 国民健康保険税に関すること 役場税務課 町民税係 ☎85-6308
国民健康保険制度に関すること 役場住民生活課 国保年金係 ☎85-6313

■ 税率改定及び賦課限度額の見直しについて

令和 6 年 6 月に「子ども・子育て支援法等の一部を改正する法律」が成立しました。これにより、児童手当の拡充、妊婦のための支援給付や子ども誰でも通園制度等の子育て施策が総額3.6兆円規模で実施されます。

子育て施策の推進は、子どもを持たない世代であっても、現在の社会システムや地域社会を維持し、国民皆保険制度の持続可能性を高める等のメリットがあることから、全世代が負担を分かち合う仕組みとするため、全ての国民が加入をしている医療保険料に追加してご負担をいただく形で、新たに子ども・子育て支援納付金課税額を設定することとなりました。

また、国の基準が改正されたことに伴い、基礎課税額(医療分)の賦課限度額を66万円から67万円(+1万円)に引き上げます。

令和8年度の税率

		令和 7 年度	令和 8 年度
基礎課税額 (医療分) 【賦課限度額：67 万円】 (改正前：66 万円)	所得割額	6.90%	6.90%
	均等割額	26,600 円	26,600 円
	平等割額	23,600 円	23,600 円
後期高齢者支援金等課税額 【賦課限度額：26 万円】 (変更なし)	所得割額	2.80%	2.80%
	均等割額	10,100 円	10,100 円
	平等割額	8,700 円	8,700 円
介護納付金課税額 ^{※1} 【賦課限度額：17 万円】 (変更なし)	所得割額	1.90%	1.90%
	均等割額	19,500 円	19,500 円
子ども・子育て支援納付金課税額 ^{※2} 【賦課限度額：3 万円】 (新設)	所得割額	—	<u>0.24%</u>
	均等割額	—	<u>1,900 円</u>

※1 介護納付金課税額が課税される方は40歳～64歳の方となります。

※2 18歳未満の子どもに係る均等割額は、全額が軽減されます。

■ 軽減制度の変更について

同じ世帯の国保加入者と世帯主(国保加入者でない方も含みます。)の前年の所得金額の合計額が一定額以下の場合、均等割額と平等割額が軽減されます。令和 8 年度は、軽減対象となる基準所得金額が引き上げられ、対象となる世帯が拡大されます。



	令和 7 年度軽減基準所得金額	令和 8 年度軽減基準所得金額
7 割軽減	43 万円 + (給与所得者等の数-1) × 10 万円 以下	43 万円 + (給与所得者等の数-1) × 10 万円 以下
5 割軽減	43 万円 + (給与所得者等の数-1) × 10 万円 + 30.5 万円 × 加入者数 [※] 以下	43 万円 + (給与所得者等の数-1) × 10 万円 + <u>31 万円</u> × 加入者数 [※] 以下
2 割軽減	43 万円 + (給与所得者等の数-1) × 10 万円 + 56 万円 × 加入者数 [※] 以下	43 万円 + (給与所得者等の数-1) × 10 万円 + <u>57 万円</u> × 加入者数 [※] 以下

※ 加入者数には、特定同一世帯所属者(後期高齢者医療制度への移行により、国保を脱退した方のうち、同じ世帯に国保加入者がいる方)を含みます。ただし、世帯主が変更になった場合等は特定同一世帯所属者ではなくなります。

令和 8・9 年度の後期高齢者医療保険料率等が改定されました

問 役場住民生活課国保年金係 ☎85-6313

後期高齢者医療制度の保険料は、医療分と令和 8 年度から新たに子ども・子育て支援金分が賦課されることとなります。子ども・子育て支援金分は、子育て施策を推進するための財源となり、全世代が加入する医療保険料に追加して負担することとなります。

保険料は、被保険者全員が負担する「均等割額」と被保険者の前年の所得に応じて負担する「所得割額」を合計して、個人単位で計算されます。

また、医療分の保険料率(均等割と所得割率)は 2 年ごと、子ども分の保険料率(均等割と所得割率)は 1 年ごとに静岡県後期高齢者医療広域連合が算定しており、令和 8・9 年度の保険料率は次のとおり改定されました。

■ 保険料率について

● 令和 8・9 年度の保険料率

後期高齢者医療の保険料率(所得割率と均等割額)は、医療費の増加等を見込んで 2 年ごとに算定します。ただし、子ども・子育て支援金分は、令和 10 年度までに毎年、段階的に増額されることから、1 年ごとに見直しがされます。

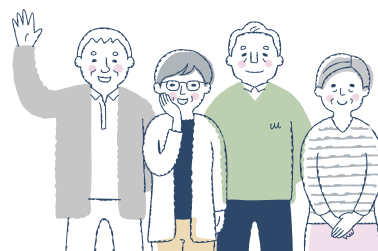

【医療分】

	令和 6・7 年度	令和 8・9 年度
所得割率	9.49% (※1)	9.35%
均等割額	47,000 円	51,100 円

※1 令和 5 年の基礎控除後の総所得金額等が 58 万円を超えない者に対して課する令和 6 年度の所得割率は、8.80%とする。

【子ども・子育て支援金分】

	令和 8 年度
所得割率	0.25%
均等割額	1,400 円
賦課限度額	21,000 円



● 賦課限度額の見直し

中間所得者層の負担軽減を図るため、賦課限度額が引き上げられました。

	令和 6・7 年度	令和 8・9 年度
賦課限度額	80 万円 (※2)	85 万円

※2 令和 6 年度の賦課限度額は、次の者につき 73 万円とする。

- ・ 昭和 24 年 3 月 31 日以前に生まれた者
 - ・ 令和 7 年 3 月 31 日以前に高齢者の医療の確保に関する法律第 50 条第 2 号の認定(障害認定)を受け、被保険者の資格を有している者
- ただし、昭和 24 年 4 月 1 日から昭和 25 年 3 月 31 日までに生まれた者で 75 歳に達した後に、当該認定を受けた広域連合の区域内に住所を有しなくなった者を除く。

● 均等割額の軽減割合の変更について

均等割額の 7 割軽減について、令和 8・9 年度の医療分のみ 7.2 割軽減とします。

■ 均等割額の軽減対象の拡大

均等割額の 5 割軽減及び 2 割軽減について、所得の低い方の負担軽減を図るため、軽減判定所得基準額が引き上げられ、軽減対象者が拡大されました。

均等割額の軽減判定所得基準額(世帯主及び世帯の全ての被保険者の総所得金額等の合計)

区分	令和 7 年度	令和 8 年度
5 割軽減	43 万円+ (給与所得者等※の数-1) × 10 万円+ <u>30.5 万円</u> × 世帯の被保険者数	43 万円+ (給与所得者等※の数-1) × 10 万円+ <u>31 万円</u> × 世帯の被保険者数
2 割軽減	43 万円+ (給与所得者等※の数-1) × 10 万円+ <u>56 万円</u> × 世帯の被保険者数	43 万円+ (給与所得者等※の数-1) × 10 万円+ <u>57 万円</u> × 世帯の被保険者数

※ 給与所得を有する人(給与収入 55 万超)または公的年金等に係る所得を有する人(公的年金等の収入額 60 万超(60 歳未満)または 110 万円超(65 歳以上))(★)の数 ★ 公的年金等に係る特別控除(15 万)後は 110 万を 125 万円となるように読み替えます。

なお、給与に専従者控除のみなし給与や青色事業専従者給与は含まれません。

森町家庭医療クリニック 森町健康診査 再開のお知らせ

森町家庭医療クリニックでは、休止していた「森町健康診査」の受け入れを下記のとおり今年度から再開します。

【実施期間】 令和8年6月～令和9年2月

【実施する健診内容】

- ・ 特定健診(39歳～74歳の国民健康保険加入者)
- ・ 基本健診(20歳～38歳)
- ・ 後期高齢者基本健診(75歳以上)
- ・ がん検診
(子宮頸がん、大腸がん、肺がん・結核、前立腺がん)
- ・ 肝炎ウイルス検診
- ・ 腹部エコー検査
- ・ 心電図検査 (特定健診・基本健診を受けられる方のみ)

【申込み方法】

事前に役場 健康こども課へ4月上旬に送付する「令和8年度森町健康診査申込書兼確認書」や電話でお申し込みください。

※申込締切：4月20日

【予約方法】

申込み後、受診券がご自宅に届きましたら、森町家庭医療クリニックへ電話または窓口で予約をお願いします。

※予約開始日：5月18日から

【お問い合わせ】

役場健康こども課 (月～金：8:30～17:15)

☎：85-6330

森町家庭医療クリニック(月～金：8:15～17:00)

☎：85-1340

「実は一番多いむくみは“運動不足”です」

足のむくみの原因で最も多いのは、運動低下です。医学的には「廃用性浮腫」と呼ばれます。

なぜ足の血液は、重力に逆らって心臓に戻れるのでしょうか。そのカギは、

・ **ふくらはぎの筋肉(筋ポンプ)** ・ 静脈やリンパ管の弁です。筋肉が動くとき血管が押され、血液は上へ押し上げられます。さらに弁の働きによって、血液は下に戻らず、心臓へと流れていきます。このため、ふくらはぎは「第二の心臓」とも呼ばれています。筋肉を使わないと、このポンプ機能は低下します。

特に、
・ **歩く量が減った** ・ **外出が少なくなった** ・ **イスに座る時間が長い**
このような生活では、血液やリンパの流れが悪くなり、むくみが起こります。

森町では要介護3以上の方は約400人いますが、特に注意したいのが要介護3の方です。要介護4・5のように横になっている時間が長い方よりも、「少し動けるが活動量が少ない」方のほうが、むくみが起こりやすいのです。特に、車いすなどで座っている時間が長い方は要注意です。要介護3の方の20～30%程度にむくみがみられると考えられます。

大切なのは、足の筋肉を動かすことです。

・ **足首を動かす** ・ **かかとの上げ下げをする** ・ **こまめに立ち上がる**
小さな動きでも、十分に効果があります。また、履きやすい弾性着衣の活用もおすすめです。「年だから仕方ない」とあきらめずに、できることから、少しずつ始めてみましょう。

令和8年度救命講習一般公募のご案内

対象者(次の項目全てに該当する方)

森町・袋井市在住、在勤または在学中で中学生以上の方(※救命入門コースは小学生の親子が対象です。)

講習の種類と日程

講習名	定員	時間	場所	開催日
普通救命講習Ⅰ	20人	9:00～12:00	袋井消防署	6月13日(土)、8月22日(土)、11月29日(日)、1月16日(土)
	10人	9:00～12:00	浅羽分署	6月15日(月)、7月2日(木)、8月14日(金)、9月2日(水)、10月27日(火)、11月19日(木)、12月14日(月)、1月26日(火)
			森分署	6月19日(金)、7月14日(火)、8月26日(水)、9月24日(木)、10月15日(木)、11月25日(水)、12月8日(火)、1月28日(木)
			山梨分遣所	6月25日(木)、7月22日(水)、8月4日(火)、9月4日(金)、10月19日(月)、11月11日(水)、12月22日(火)、1月20日(水)
普通救命講習Ⅰ e-ラーニング	10人	9:00～11:00	袋井消防署	7月18日(土)、9月1日(火)、10月3日(土)、12月19日(土)
普通救命講習Ⅲ	10人	9:00～12:00	袋井消防署	7月19日(日)、9月8日(火)、11月21日(土)、1月17日(日)

講習名	定員	時間	場所	開催日
上級救命講習	10人	8:30～17:15	袋井消防署	6月20日(土) 1月24日(日)
上級救命講習 e-ラーニング	10人	9:00～16:00	袋井消防署	9月7日(月)

講習名	定員	時間	場所	開催日
普通救命講習Ⅰ 中学生・高校生	20人	9:00～12:00	袋井消防署	8月23日(日)
救命入門コース【親子体験型】	20組	9:00～10:30	袋井消防署	8月15日(土)

申請方法

来庁申請：袋井消防署、浅羽分署、森分署、山梨分遣所のいずれかへ直接来庁し、お申し込みください。

電話申請：袋井消防署へ電話してください。『受講日』『氏名』『受講人数』『連絡先』等を伺います。※電話申請は袋井消防署のみ

電子申請：ホームページから申請できます。※e-ラーニングは電子申請のみ

【ホームページURL】 <https://www.city.fukuroi.shizuoka.jp/soshiki/40/shobo/8946.html>

受付期間

5月18日(月)午前9時から各開催日の前日午後3時まで(※定員に達した時点で締切となります)

【QRコード】



問 袋井消防署 ☎42-0119



食推協
おすすめ
メニュー♪

毎月19日は
食育の日
です

森のレシピ

白身魚の茶葉蒸し

(1人分) 約108キロカロリー
タンパク質14.9g
食塩相当量0.8g



材料(4人分)

- 白身魚…………… 4切
- 塩…………… 少々
- ねぎ…………… 1/2本
- しょうが…………… 10g
- 茶葉…………… 5g
- 酒…………… 大さじ2
- 貝割れ菜…………… 適量
- しょうゆ… 小さじ2
- ごま油…………… 大さじ1



作り方

- 1 白身魚は塩をふって少しおいてから、水気を拭く。
- 2 ねぎは外側の白い部分を千切りにし、芯の部分としょうがはみじん切りにする。
- 3 皿に1をのせ、酒をかける。上にねぎとしょうがのみじん切りをのせ、茶葉を振りかける。
- 4 3を蒸し器に入れ、強火で10分蒸す。
- 5 蒸し上がった魚に千切りのねぎをのせ、まわりに貝割れ菜をおき、Aをかけて完成。



余ったお茶の葉の活用レシピ

皆さんが普段飲んでいるお茶ですが、抽出した後の茶葉には多くの栄養素が残っていることをご存知ですか？
茶葉を「丸ごと食べる」このレシピなら、お湯に溶けにくいビタミンEやβカロテン、食物繊維などを余すことなく取り入れることができます。さらに、仕上げのごま油でビタミンの吸収率が高まります。
また、お茶に含まれるカテキンには「抗酸化作用」があり、老化や病気の原因となる活性酸素の働きを抑えます。
お茶のさわやかな風味が魚の生臭さを消してくれるおすすめの健康レシピです。

スポーツ情報 Sport information

第12回森アリーナ親睦空手道大会

とき 2月22日(日)
ところ 森町総合体育館
団体名 日本空手道
尚武会
森町道場



型の部 (個人)

- | | | |
|-----------------|-----|----------------|
| 中学生男女(有段) | 第3位 | 佐藤慶弥(常葉大菊川中2年) |
| 中学生男女(有級) | 準優勝 | 鈴木辰其(常葉大菊川中1年) |
| 小学5、6年男女(無級~4級) | 第3位 | 川口太間(常葉大菊川中1年) |
| | 準優勝 | 野口颯真(森小5年) |
| 小学3、4年男女(無級~4級) | 第3位 | 寺田朝陽(森小5年) |
| ファミリー演武 | 優勝 | 土戸咲來(飯田小4年) |
| | 準優勝 | 佐藤親子(梶ヶ谷町内会) |

組手の部 (個人)

- | | | |
|-------|-----|----------------|
| 中学生男子 | 優勝 | 佐藤慶弥(常葉大菊川中2年) |
| 幼年男女 | 第3位 | 山本彩(南戸綿) |

組手の部 (団体)

- | | | |
|------|-----|-------------|
| 一般男性 | 第3位 | 坂本道場尚武会森町合同 |
|------|-----|-------------|

新しい仲間を紹介 わが家のアイドル



小澤 ^{はるき} 栄稀くん(左)
(6か月)

小澤 ^{ゆうや} 由弥くん(右)
(2歳5か月)
(栄町中)

弟大好き由弥。お兄ちゃんか
気になる栄稀。
2人がいてママは幸せです!

写真大募集!

広報もりまちでは町内在住の子どもの写真を募集しています。
この機会に、お子さんを「広報紙デビュー」させて
みませんか。年齢制限等はありません。
申・問 役場政策企画課プロモーション戦略係(電話85-6305)



申請フォーム



子育てコーナー

妊婦等包括相談支援事業(伴走型相談支援)

森町こども家庭センターの保健師等が中心となり、面談や相談支援などで子育てや家庭をサポートします。

妊娠届出時	すべての妊婦の方と面談を行い、妊娠中の過ごし方や出産までの見通しが立てられるよう情報提供を行います。
妊娠後期	妊娠届出をされた妊婦の方へ状況をお伺いするアンケートを送付し全ての妊婦の方に電話で体調や心配事はないか確認させていただきます。希望される方には面談を行います。
出産後	家庭に保健師が訪問し、産後の体調や子育ての様子を伺います。

問 役場健康こども課 こども家庭係(☎86-6330)

ミキホール公演ガイド

相川七瀬 30th Anniversary LIVE 2026



好評販売中

6/7日 開場 15:30
開演 16:00
一般 7,500円
入場料(税込) 友の会 7,000円

会場:森町文化会館 大ホール《全席指定》
※未就学児の入場はご遠慮ください。

辰巳ゆうと コンサートツアー2026



チケット発売日
友の会4月18日(土) 一般4月19日(日)
電話予約4月21日(火)いずれも9:00~17:00

7/4土 開場 13:30
開演 14:00
一般 6,800円
入場料(税込) 友の会 6,300円

会場:森町文化会館 大ホール《全席指定》
※未就学児の入場はご遠慮ください。

主催:森町ミキホール文化振興会

チケット販売所

森町文化会館、袋井市月見の里学遊館、磐田市民文化会館「かたりあ」、
磐田市情報館(ららぽーと磐田1F)、兵藤楽器店掛川店
アクトシティチケットセンター、チケットぴあ Pコード【相川:320-615】【辰巳:323-589】10:00~

問 森町文化会館 ☎85-1111
※月曜休館(月曜日が祝日の場合は火曜日以降の平日が休館日)
HP <https://www.town.morimachi.shizuoka.jp/bunka>



チケットぴあ

健康・医療 5月

健康診断・講座・講演会など

●頭の元気度測定日

とき 29日(金)
9:00~12:00(要予約)

所 保健福祉センター

問・申 森町地域包括支援センター
☎85-6341

時間外の窓口開庁 5月

●開庁日時

・住民生活課
13日(水)、20日(水)、27日(水)
19:00まで

戸籍・住民票・印鑑証明書・旅券・
マイナンバーカードの交付など
※転入・転出などの住所異動の手続・
旅券の申請はできません。

※旅券の交付は18:45までに受付を済ませてください。

問 役場住民生活課
☎85-6312

納税など 5月

(納期限6月1日)

軽自動車税……………全期
固定資産税・都市計画税……第1期分

催し 5月

●森のKトラ市

とき 17日(日)9:30~12:00

所 役場前西側駐車場

問 森の軽トラ市実行委員会
(商工会内)
☎85-3126

●第24回天方・三倉かわせみ街道 オープンハウス「ぶぶぶの日」

とき 30日(土)、31日(日)
10:00~16:00

所 天方・三倉地区

問 森町グリーンツーリズム研究会
(役場定住推進課移住交流係内)
☎85-6321



相談 5月

- **人権相談** 所 町 問 住
7日(木) 13:00~15:00
- **行政相談** 所 町 問 住
7日(木) 13:00~15:00
- **年金相談(要予約)** 所 保
13日(水)
10:00~12:00、13:00~15:00
問 掛川年金事務所 ☎0537-21-5524
- **心配ごと相談** 所 保 問 社
7日(木)、18日(月) 9:00~12:00
- **成年後見制度相談所(要予約)** 所 保 問 社
12日(火) 13:30~16:00
- **障がい等地域生活相談室(要予約)(知的・発達障がい)** 所 保 問 福
8日(金)、22日(金)
9:00~12:00、13:00~16:00
- **消費生活相談**
水曜日は消費生活相談員駐在
平日8:30~17:15
所・問 役場産業政策課 ☎85-6319
- **暮らしの何でも相談(電話相談)**
平日9:00~17:00
ライフサポートセンター中東遠事務所
☎33-3715

所 町 町民生活センター
保 保健福祉センター

問 住 役場住民生活課 ☎85-6312
福 役場福祉課 ☎85-1800
社 社会福祉協議会 ☎85-5769

子育て 5月

健診・相談
所 保健福祉センター
問 役場健康こども課
☎86-6330

- **予防接種のしおり交付**
7日(木) 9:15~9:30受付
- **1歳6か月児健康診査**
13日(水) 13:00~13:30受付
- **2歳6か月児相談**
20日(水) 9:00~9:30受付
- **3歳児健康診査**
13日(水) 13:30~14:00受付

子育て応援サイト
「もりっこ」▶



児童館・子育て支援センター情報
☎85-2839 月曜祝日休館

- **おはなしぶんこ**
9日(土)、23日(土) 10:30~11:00
- **絵手紙教室**
9日(土) 14:30~15:00
- **子育て相談日**
13日(水) 9:00~16:00
- **森のくまさん広場**
13日(水)、20日(水) 10:30~
- **すくすくクラブ**
14日(木) 10:00~11:00
- **リトミックランド(要予約)**
15日(金) 10:30~11:30
- **withKトラ市**
17日(日) 9:30~11:30
- **作ってみよう**
19日(火)~24日(日)
9:00~16:00
- **のびのびクラブ**
21日(木) 10:00~11:00
- **赤ちゃんと一緒に**
26日(火) 10:00~11:30
- **森のコアラ広場**
27日(水) 10:00~11:20
飯田総合センター

図書館 インフォメーション

《読み聞かせ会の開催のお知らせ》

今年度も図書館で「読み聞かせ会」を開催します。絵本の世界を楽しみながら、歌や手遊びも取り入れた楽しいひとときをお届けします。ご家族やお友だちとぜひお越しください。
また、スタンプカードがたまると、ささやかな景品もご用意しています。みなさまのご参加をお待ちしています。



①開催予定日:(毎月第3日曜日)

4月19日	5月17日	6月21日
7月19日	8月16日	9月20日
10月18日	11月15日	12月20日
1月17日	2月21日	3月21日

※都合により日程が変更になる場合があります。最新の情報については、回覧や図書館ホームページ等でご確認ください。

②開催時間:10:30~11:00

③読み聞かせ協力:おはなしぶんこ

おはなしくまさん
森町学校図書館ボランティアの会

問 森町立図書館 ☎85-1113 (9:00~17:00 水曜のみ19:00まで月曜休館)
※月曜日が祝日の場合は火曜日以降の平日が休館日

Go!Go!アクティ森 ~とっておきの情報を紹介~

☆ヤマハ発動機のマウンテンバイクパークがアクティ森に誕生!☆



アクティ森に、ヤマハ発動機の運営するマウンテンバイクパークがいよいよオープン!

旧パターゴルフ場を活用し、初心者から上級者まで楽しめる多彩なコースが整備され、子どもから大人まで気軽にチャレンジできます。

レンタルはもちろん、持ち込みもOKなので自分のスタイルで楽しめるのも魅力。森町民割とシニア割(65歳以上)でお得に遊べます。

さらに、マウンテンバイク教室の開催も予定しており、これからマウンテンバイクを始めたい方にもぴったりです。

地元野菜の販売なども再開し、少しずつ地域の魅力を発信できる場になっていくことが期待されます。

プレオープンが4月25日、グランドオープンが5月1日(詳しくはアクティ森のHPまたはinstagramをご覧ください)。新しくなったアクティ森へ、ぜひ遊びに来てください!

問 アクティ森 ☎85-0115(水曜定休)
4月25日までは土日も電話対応不可

杭迫柏樹氏寄贈作品の
展示入替について

町に寄贈された杭迫柏樹さんの書作品を、文化会館1階研修棟廊下に常設展示しています。このたび展示作品の入替を行いました。開館中はいつでもご自由にご覧いただけます。また役場や保健福祉センター、町内小中学校の玄関にも常設展示しています。



お近くにお立ち寄りの際には、ぜひご覧ください。

問 教育委員会社会教育課文化振興係
☎85-1114

「森町文芸三木の里」
第28号 絶賛販売中!

皆様から寄せられた、小説、随筆、俳句、短歌、郷土史などの作品を編集した「森町文芸三木の里」第28号が完成しました。

表紙・挿絵を含め、皆様による力作が揃いました。見応えのある一冊となっておりますので、この機会にぜひお買い求めください。

販売場所 森町役場北館1階
(社会教育課文化振興係)

販売価格
800円(税込み)
※1人5冊まで



問 教育委員会社会教育課文化振興係
☎85-1114

経済センサス活動調査～全国すべての
の事業所・企業が対象です～

支所等を有さない比較的小規模な事業所へは次の方法で調査書類・調査票をお届けします。

- ①4月からインターネット回答用の書類を郵送
 - ②インターネット未回答等の事業所へ5月に調査員が紙の調査票を配布
- ※支社・支所を持つ企業や規模の大きい事業所などには、「直轄調査」という別の方法で調査を実施します。

問 役場総務課行政係
☎85-6300

ひとり親家庭のための
無料弁護士相談

ひとり親家庭の方、お子さんがいて離婚を考えている方を対象に養育費・親子交流・親権・戸籍・慰謝料・財産分与などの相談に応じます。

と き 奇数月第4水曜日
※9月のみ第3水曜日

時 間 13:00～17:00
(1人30分まで、申込み順)

と ころ 浜松総合庁舎1階(浜松市中央区)
ひとり親サポートセンター西部支所

申込方法 電話(要予約)
問・申 ひとり親サポートセンター本所
☎(054)254-1191
FAX(054)254-0056

病児・病後児保育の利用には
事前登録が必要です

森町にお住まいの児童も広域利用により袋井市病児・病後児保育事業が利用できます。

【登録方法】※要事前登録

と ころ 病児・病後児保育室ぬくもり
(ひだまり保育園併設)
(袋井市月見町)
☎48-7800

申込方法 電話で事前予約
持ち物 母子健康手帳、印鑑
その他 住民税非課税世帯等の場合は事前に申請書の提出で利用料の減免制度あり
詳しくは下記まで電話

問 役場健康こども課幼稚園保育園係
☎86-6300

令和8年度 静岡県農業振興基金協会
一般事業の募集

基金協会では、担い手育成、農業振興、農村振興等に取り組む農業者等の組織(2名以上)に対し、活動経費の1/2以内(限度額有)を助成します。

申請書案を作成し5月下旬の事前審査会を受け、6月末までに申請書を提出いただきます。事業は4月1日から実施可能です。

詳細は、協会、JA営農指導担当、県農林事務所企画経営課、市町農業振興担当にお問い合わせ下さい。様式等はホームページ(農業振興基金協会)でご覧いただけます。

問 公益社団法人
静岡県農業振興基金協会
☎054-284-9545

税務署からのお知らせ

毎年4月は20歳未満飲酒防止強調月間です。

20歳未満の者の飲酒は法律で禁止されています。

令和4年4月に民法の成年年齢は18歳に引き下げられましたが、お酒に関する年齢制限は20歳のまま維持されています。

5月～6月は不正大麻・けし撲滅運動期間

不正けしは、麻薬(あへん)の原料となるため、法律で栽培・採取が厳しく規制されています。不正大麻・けしを許可なく栽培していた場合、処罰を受けることがあり、また観賞用として栽培している場合でも、処罰の対象となります。

自宅や近所の庭や畑等において、不正大麻・けしと疑われるものを発見した場合は、下記までご連絡をお願いします。

アツミゲシ(セティゲルム種)
葉が茎を抱き込むように付いているのが特徴。
県西部地域に多く自生している。



ケシ(ソムニフェルム種)
鮮やかなピンク色の多数の花びらがついた八重咲きが多い。



問 静岡県西部保健所衛生薬務課
☎37-2247 FAX37-2603

スマホアプリで
広報もりまち配信中!!



ダウンロード
はこちらから

マチイロ 検索

※アプリは無料ですが、通信費は別途発生しますのでご注意ください。

「今月の町政」の
放送を動画で
ご覧いただけます!!



毎月1日に同報無線で放送している「今月の町政」を動画で配信中です。次のQRコードからご覧いただけます。



森町
公式
LINEを

ご利用ください!!



登録は
こちらから

アカウント名:静岡県森町

土地家屋価格等縦覧帳簿の縦覧

納税者の皆さんは、ご自分の所有資産のみならず、町内の他の土地や家屋の評価額も縦覧できます。

と き 4月1日(水)～6月1日(月)
※土日祝日は除く。

ところ 役場税務課

手数料 無料

縦覧できる人 固定資産税の納税者および納税管理人(上記以外の人は委任状が必要)

持ち物 本人確認ができる物(マイナンバーカードや運転免許証など)

問 役場税務課資産税係
☎85-6309

森町生活支援給付金 振込口座について

基準日(令和8年5月1日)に森町に住居登録がある方に、一人当たり7,000円の給付金を支給します。

対象者の世帯主へは、準備が整い次第書類を郵送する予定です。給付金については、これまでに実施した給付金の振込口座を活用する予定ですので、ご承知おさください。(直近で使用した有効な口座情報を優先します。)

詳細が決まり次第、町の回覧やホームページでお知らせしますので、ご確認ください。

問 役場福祉課 森町物価高騰対応生活支援給付金 窓口
☎86-6661

令和8年は静岡県誕生150周年です!

静岡県が現在のよう形でスタートしたのは、1876(明治9)8月21日。今年は静岡県誕生150周年です。このことを記念して、県は年間を通して様々なイベントを開催する予定です。この機会にぜひ皆さんも参加して、ふるさと静岡県のお誕生日を一緒にお祝いしましょう!

問 静岡県企画部広報戦略課
☎054-221-2231

広報もりまちへのご感想・ご意見を募集!



たくさんの皆さんの声をお待ちしています!

【森町後援】スマホ相談所の開催

NPO法人スマジロウによる「スマホ相談所」を開催します。

経験豊富な相談員が、スマホ操作やアプリの使い方など、一人ひとりのお困りごとに優しく丁寧にお答えします。

スマホ初心者の方も、もっと活用したい方も、ぜひお気軽にご参加ください。

と き ①4月24日(金)
②5月22日(金)
③6月26日(金)
④7月24日(金)
⑤8月28日(金)
⑥9月25日(金)

全日程9時00分～12時00分で開催します。

会 場 森町町民生活センター2階

対 象 町内在住の方

参加費 無料

その他 事前申込は不要です。

当日の混雑状況により、早めに受付終了させていただく場合があります。

問 NPO法人スマジロウ
☎053-570-2323

一時預かり事業の利用・ 緊急一時保育事業の利用について

○一時預かり事業の利用について

仕事、出産、病気、介護、冠婚葬祭等で子どもを保育できない場合、保育園で一時的に預かり、保育することができます。町では、摩耶保育園とプティ森町園で実施しています。保育料・持ち物等の詳細は、申込みの際に保育園にご確認ください。

問・申 摩耶保育園 ☎85-0284
プティ森町園 ☎24-8606

○緊急一時保育事業の利用について

保護者の傷病、入院、出産等のやむを得ない事由により緊急的・一時的に保育を必要とする児童に対する町独自の保育サービス事業です。保育園の在籍児童の状況により、受入れができない場合もあります。詳しくは下記までお問合せください。

問 役場健康こども課幼稚園保育園係
☎86-6300

介護保険料がコンビニエンスストアやスマートフォン決済アプリサービスでも納められます

利便性向上を図るため、令和8年4月からコンビニエンスストア、スマートフォン決済アプリサービスによる介護保険料の納付を開始しました。

追加された納付方法

1. コンビニエンスストアでの納付
納付書を店舗に持参し、納付書に印字されているバーコードを読み取ることで、現金で納付できます。

◎納付できる場所

セブン-イレブン、ローソン、ファミリーマート、ミニストップ、デイリーヤマザキなど

2. スマートフォン決済アプリサービスを利用した納付

対応するアプリをダウンロードしたスマートフォンで、納付者自身が納付書に印字されているバーコードを読み取ることで、アプリの残高から納付できます。

◎対応するアプリ

PayPay、d払い、au PAY、PayB
※納期限(指定期限の記載がある場合は指定期限)を過ぎているもの、金額を訂正したものは、コンビニエンスストアやスマートフォン決済アプリサービスで納付することはできません。

問 役場福祉課介護保険係
☎86-6341

「中遠地域労協フェスタ」開催のお知らせ

と き 5月31日(日)10:00～12:30
※小雨決行

ところ ジュピロスタジアム南側
ジュピロ広場

内 容 ふわふわ、ダンスショー、キッズコーナー、模擬店など、ご家族でお楽しみいただけます。

主 催 中遠地域労働者福祉協議会(袋井・磐田労協)

問 袋井地区労働者福祉協議会(月・火・木曜 9:00～13:00)
☎45-1221
ろうきん袋井支店(平日 9:00～17:00)
☎43-4649

人の動き

4月1日現在
()内は先月比

世帯数 ……6,753世帯(+7)

人口 男 ……8,278(-37)

女 ……8,236(-23)

計 ……16,514(-60)

編集後記 キーボード

▼新年度がスタートし、機構改革による組織の再編や永井副町長の就任など、役場内にも大きな変化がありました。今年度も魅力ある広報紙の作成に努め、町の良さを広めていきたいと思っています。(た)

▼人事異動で広報もりまちの担当から離れることになりました。取材先では多くの方に快くご協力いただきました。皆様に愛される広報紙に携わることができ、感謝と責任を感じる日々でした。誠にありがとうございました。(ゆ)

令和8年度の健康診査の
申込みが始まりました!

特定健診・がん検診を受けましょう

問 役場健康こども課健康づくり係 ☎85-6330

健康づくりは、健診を受け、自分の健康状態を知ることから始まります。健診を受ける機会のない方は、町の健康診査をご利用ください。

受診の3ステップ

① 健診日程と健診機関を確認する

■聖隷集団健診 ※予約制のため定員になり次第申込終了

【実施期間】 7月17日(金)、7月21日(火)～7月25日(土)、7月27日(月)～7月31日(金)、8月8日(土)、10月21日(水)

【会場】 三倉総合センター、森町総合体育館

【実施医療機関】 聖隷予防検診センター(検診車)

■個別健診

【実施期間】 令和8年6月～令和9年2月

【実施医療機関】 ※医療機関によって受診できる健診が異なります。

対象年齢や通院者に限定している医療機関もあります。



<森町>

公立森町病院
森町家庭医療クリニック
岩谷医院
西村医院
森の家クリニック
山崎医院

<袋井>

からし種診療所
くればやし内科循環器内科医院
志村内科医院
聖隷袋井市民病院
月見の里・消化器内視鏡クリニック
堀尾医院
山名診療所
笠原産婦人科医院
可睡の杜レディースクリニック
ふくろいマタニティクリニック

<磐田>

大須賀医院
おざわ診療所
まさふみクリニック

<浜松>

聖隷予防検診センター
聖隷健康診断センター
遠州病院

② 町に健診を申込む

対象の方に、「健康診査申込書」を4月上旬に送付しています。

お申込みは、**4月20日まで**に電子申請又は返信用封筒を送付してください。健診を申込みない方も、その旨を回答してください。

「健康診査申込書」が届いていない方は、健康こども課にご連絡ください。

【聖隷集団検診に申込の方】

【公立森町病院に申込の方】

【その他の医療機関に申込の方】

申込みで完了
だから簡単!

案内が届くのをお待ちください

③ 医療機関に予約する

【対象年齢基準日】令和8年4月1日

項目		20～38歳	39～64歳	65～74歳	75歳以上
基本健診	問診・身体計測・診察・ 血圧測定・尿検査・血液 検査等	2,000円	—	—	—
特定健診		—	1,500円	—	—
後期高齢者基本健診		—	—	—	500円
胃がん検診	胃部X線検査	全額自費	1,500円～2,000円		
	胃カメラ		4,500円		
大腸がん検診	便潜血検査2日法		700円		
肺がん・結核検診	胸部X線検査		500～1,000円	無料	
乳がん検診	マンモグラフィ	42歳以上偶数年齢 2,000円 奇数年齢の女性 全額自費		40歳女性は無料クーポンあり!	
	乳房エコー	奇数年齢の女性 全額自費			
子宮頸がん検診	子宮頸部細胞診	20歳以上偶数年齢 1,900円 奇数年齢の女性 全額自費		20歳女性は無料クーポンあり!	
肝炎ウイルス検診	B・C型肝炎(血液検査)	—	今まで肝炎検査を受けたことがない人	1,100円	
骨粗しょう症検診	骨密度検査	—	40・45・50・55・60・65・70歳女性	1,500円	—
		上記を除く41歳以上 全額自費			
腹部エコー	腹部超音波検査	全額自費			
前立腺がん検診	PSA検査(血液検査)	—	40歳以上の男性 全額自費		